

2021

AGRISTAT 21-12

Statistisches Monatsheft
Cahier statistique mensuel

11.01.22

Das Landwirtschaftsjahr 2021: Rückblick und Ausblick
L'année agricole 2021 : rétrospective et perspectives



agristat 

Inhaltsverzeichnis ~ Table des matières

Kapitel ~ Chapitre

Tabelle ~ Tableau

Seite ~ Page

| | | |
|---------------------|--|----------|
| Aktuell | Das Landwirtschaftsjahr 2021: Rückblick und Ausblick | 6 |
| Actuel | L'année agricole 2021 : rétrospective et perspectives | |
| 1. Grundlagen | 1.1 Witterung nach Dekaden | 14 |
| Bases | Conditions atmosphériques par décade | |
| | 1.2 Witterung im Mittelland | 16 |
| | Conditions atmosphériques du plateau suisse | |
| | 1.3 Lufttemperatur in Bodennähe und Bodentemperatur | 17 |
| | Température de l'air à proximité du sol et température du sol | |
| 2. Pflanzenbau | 2.1 Verwendbare Produktion von Getreide, Ölsaaten und Körnerleguminosen | 19 |
| Production végétale | Production utilisable de céréales, d'oléagineux et de protéagineux | |
| | 2.2 Speisekartoffelvorräte und -einfuhr | 20 |
| | Stocks et importations de pommes de terre de consommation | |
| | 2.3 Lieferung konventioneller Zuckerrüben an die Zuckerfabriken | 21 |
| | Livraison de betteraves sucrières conventionnelles aux sucreries | |
| | 2.4 Zuckerrübenproduktion | 22 |
| | Production de betteraves sucrières | |
| | 2.5 Dauergemüse, Lagerbestand an inländischer Ware | 23 |
| | Légumes de garde, quantité de légumes indigènes en stock | |
| | 2.6 Produktion von Frischgemüse: Menge | 24 |
| | Production de légumes frais: Quantité | |
| | 2.7 Produktion von Frischgemüse: Preise | 25 |
| | Production de légumes frais: Prix | |
| | 2.8 Tafeläpfel und -birnen, Lagerbestand an inländischer Ware | 26 |
| | Pommes et poires de table, stocks de fruits indigènes | |
| 3. Milchwirtschaft | 3.1 Inland-Milchanlieferung | 28 |
| Economie laitière | Livraisons de lait indigène | |
| | 3.2 Verwertung der Milchlieferungen | 29 |
| | Mise en valeur des livraisons de lait | |
| | 3.3 Produktion von Konsummilch nach Milchsorten | 30 |
| | Production de lait de consommation par catégorie | |
| | 3.4 Käseproduktion | 31 |
| | Production de fromage | |
| | 3.5 Produktion von Konsumrahm | 32 |
| | Production de crème de consommation | |
| | 3.6 Produktion, Aussenhandel, Lager und Verkäufe von Butter | 32 |
| | Production, commerce extérieur, stocks et ventes de beurre | |
| | 3.7 Fett- und Eiweissgehalt der Bassinmilch | 33 |
| | Teneur en matière grasse et protéines du lait de bassin | |
| | 3.8 Qualitätskontrolle der Milch | 33 |
| | Contrôle de la qualité du lait | |
| 4. Viehwirtschaft | 4.1 Angaben aus der Tierverkehrsdatenbank für Rindvieh | 35 |
| Production animale | Indications de la banque de données sur le trafic des animaux pour bovins | |
| | 4.2 Rindviehbestand nach Alter und Geschlecht | 36 |
| | Effectif bovin selon âge et sexe | |
| | 4.3 Schlachtviehmärkte der Proviande | 37 |
| | Marchés du bétail de boucherie de Proviande | |
| | 4.4 Durchschnittsgewichte der Schlachtkörper inländischer Schlachttiere | 37 |
| | Poids moyens des carcasses du bétail de boucherie indigène | |
| | 4.5 Kontrollierte Schlachtungen von inländischem Gross- und Kleinvieh | 39 |
| | Abattages contrôlés de gros et de petit bétail indigène | |
| | 4.6 Fleischproduktion aus kontrollierten Schlachtungen von inländischem Gross- und Kleinvieh | 42 |
| | Production de viande des abattages contrôlés de gros et de petit bétail indigène | |
| | 4.7 Fleisch von Gross- und Kleinvieh | 43 |
| | Viande de gros et de petit bétail | |
| | 4.8 Fleisch von Gross- und Kleinvieh, verkaufsfertig | 44 |
| | Viande de gros et de petit bétail, prête à la vente | |
| | 4.9 Schlachtgeflügelproduktion, monatlich erfasste Menge | 47 |
| | Production de volaille de boucherie, quantité relevée mensuellement | |
| | 4.10 Produktion, Einfuhr, Ausfuhr und Verbrauch von Geflügelfleisch | 48 |
| | Production, importations, exportations et consommation de viande de volaille | |
| | 4.11 Produktion und Einfuhr von Eiern | 49 |
| | Production et importation d'œufs | |
| | 4.12 Produktion von Küken, mutmasslicher Anfall von Junghennen und Pouletfleisch | 50 |
| | Production de poussins, production estimée de poulettes et de viande de poulet | |
| 5. Aussenhandel | 5.1 Einfuhr von Getreide und Getreideprodukten | 52 |
| Commerce extérieur | Importations de céréales et de produits à base de céréales | |
| | 5.2 Einfuhr von Gemüse | 53 |
| | Importations de légumes | |

| | | | |
|-------------------|------|--|----|
| | 5.3 | Einfuhr von Früchten und Nüssen Importations de fruits et de noix | 56 |
| | 5.4 | Einfuhr von Gemüse-, Fruchtzubereitungen und Getränken Importations de préparations à base de légumes et de fruits ainsi que de boissons | 58 |
| | 5.5 | Bilanz des Aussenhandels mit Milchprodukten nach Zollkapitel Balance commerciale des produits laitiers par chapitre douanier | 59 |
| | 5.6 | Aussenhandel mit Käse Commerce extérieur du fromage | 60 |
| | 5.7 | Käseeinfuhr nach Sorten Importation de fromages par variété | 61 |
| | 5.8 | Käseausfuhr nach Sorten Exportations de fromage par variété | 62 |
| | 5.9 | Einfuhr landwirtschaftlicher Produkte nach Zollkapitel Importation de produits agricoles par chapitre douanier | 63 |
| | 5.10 | Ausfuhr landwirtschaftlicher Produkte nach Zollkapitel Exportation de produits agricoles par chapitre douanier | 64 |
| | 5.11 | Einfuhr von Futtermitteln Importations d'aliments pour animaux | 68 |
| | 5.12 | Einfuhr von Saatgut Importation de semences | 70 |
| | 5.13 | Einfuhr von Dünger Importation d'engrais | 71 |
| | 5.14 | Einfuhrwert von Maschinen und Geräten Valeur d'Importation de machines et d'équipements | 71 |
| | 5.15 | Einfuhr von Produktionsmitteln Importations d'agents de production | 72 |
| 6. Preise Prix | 6.1 | Realisierte Bruttopreise an Nutztviehauktionen Prix bruts réalisés lors de mises de bétail | 74 |
| | 6.2 | Auf überwachten Schlachtviehmärkten realisierte Preise Prix réalisés sur des marchés surveillés | 75 |
| | 6.3 | Realisierte Schlachtviehpreise für Rindvieh Prix réalisés du bétail bovin de boucherie | 76 |
| | 6.4 | Realisierte Schlachtviehpreise für Kälber und Natura-Beef Prix réalisé des veaux de boucherie et des Natura-Beef | 77 |
| | 6.5 | Preise für Tränkekälber Prix pour des veaux d'engrais | 78 |
| | 6.6 | Preise für Jager und Schlachtschweine Prix des gorettes et des porcs de boucherie | 79 |
| | 6.7 | Preise für Kleinvieh und deren Produkte gemäss Angaben der Berichtersteller des SBV Prix du petit bétail et des produits respectifs selon les indications des correspondants de l'USP | 80 |
| | 6.8 | Preise für Lämmer und Schafe Prix pour agneaux et moutons | 81 |
| | 6.9 | Produzentenmilchpreis Prix du lait à la production | 82 |
| | 6.10 | Produzentenpreisindex Landwirtschaft, Übersicht Indice des prix à la production dans l'agriculture, vue d'ensemble | 83 |
| | 6.11 | Produzentenpreisindex Landwirtschaft, detailliert Indice des prix à la production dans l'agriculture, détaillé | 85 |
| | 6.12 | Rohholzpreise Prix du bois brut | 87 |
| | 6.13 | Einkaufspreise einiger landwirtschaftlicher Produktionsmittel Prix d'achat de divers agents de production agricole | 88 |
| | 6.14 | Einkaufspreisindex landwirtschaftlicher Produktionsmittel, Übersicht Indice des prix d'achat des agents de production agricole, vue d'ensemble | 89 |
| | 6.15 | Einkaufspreisindex landwirtschaftlicher Produktionsmittel, detailliert Indice des prix d'achat des agents de production agricole, détaillé | 90 |
| | 6.16 | Index der Preise landwirtschaftlicher Produktionsfaktoren Indice des prix de facteurs de la production agricole | 91 |
| | 6.17 | Preisentwicklung von Schlachtvieh und Metzgereierzeugnissen Évolution des prix du bétail de boucherie et des produits de boucheries | 92 |
| | 6.18 | Landesindex der Konsumentenpreise Indice des prix à la consommation | 92 |
| | 6.19 | Vergleich der Indexentwicklung Comparaison de l'évolution des indices | 93 |
| | 6.20 | Kaufkraft landwirtschaftlicher Produkte im Verhältnis zu landwirtschaftlichen Produktionsmitteln Pouvoir d'achat des produits agricoles par rapport aux agents de production agricole | 94 |
| | 6.21 | Kaufkraft landwirtschaftlicher Produkte im Verhältnis zu den Konsumentenpreisen Pouvoir d'achat des produits agricoles par rapport aux prix à la consommation | 94 |
| | 6.22 | Deutsche Börsenpreise für Pflanzenbauprodukte Prix de bourse allemandes pour des produits de la production végétale | 95 |
| | 6.23 | Preise von Schlachtvieh und Tränkekälbern in den Nachbarländern Prix du bétail de boucherie et des veaux à l'engrais dans les pays voisins | 96 |
| | 6.24 | Internationale Preise für Milchprodukte Prix internationaux de produits laitiers | 98 |

| <i>Kapitel ~ Chapitre</i> | <i>Tabelle ~ Tableau</i> | <i>Seite ~ Page</i> |
|---------------------------|--|---------------------|
| | 6.25 Weltmarktpreise Prix sur le marché mondial | 99 |
| 7. Diverses Divers | 7.1 Verkaufswert tierischer Erzeugnisse im Monat November Valeur de vente de produits d'origine animale au mois de novembre | 102 |
| | 7.2 Verkaufswert tierischer Erzeugnisse nach Monaten Valeur de vente de produits d'origine animale par mois | 103 |
| | 7.3 Umsätze im Detailhandel Chiffres d'affaires dans le commerce de détail | 104 |
| | 7.4 Anteil der Landwirtschaft am Konsumentenfranken Part de l'agriculture par franc dépensé par les consommateurs | 105 |
| Impressum | | 107 |

Zeichenerklärung

Ein Strich (-) anstelle einer Zahl bedeutet, dass nichts vorkommt (absolut Null).

Eine Null (0 oder 0,0 usw.) bedeutet eine Grösse, die kleiner ist als die Hälfte der verwendeten Einheit (jedoch grösser als absolut Null).

Drei Punkte (...) anstelle einer Zahl bedeuten, dass diese nicht erhältlich oder ohne Bedeutung ist oder aus anderen Gründen weggelassen wurde. Falls eine Veränderung in Prozent $\leq -100\%$ oder $\geq 100\%$ ist, wird sie ebenfalls durch drei Punkte (...) ersetzt.

Ein Asterisk bzw. Sternchen (*) bedeutet, dass die betreffenden Zahlen provisorisch sind und später durch definitive, in der Regel genauere Werte ersetzt werden. Im Kapitel 5, Aussenhandel, sind alle Werte bis im Mai des folgenden Jahres provisorisch. In den Tabellen werden diese Werte nicht als provisorisch markiert.

Ein doppelter Asterisk bzw. zwei Sternchen (**) bedeuten, dass es sich bei den angegebenen Zahlen um eine Schätzung handelt.

Rundung: Im Allgemeinen wird ohne Rücksicht auf die Endsumme auf- bzw. abgerundet. Bei Differenzen zwischen addierten Teilsommen und Gesamtsumme werden die Einzelwerte also nicht angepasst.

Die Tilde (~) trennt deutschsprachige und entsprechende französischsprachige Textteile.

Explications des signes

Un tiret (-) au lieu d'un chiffre, signifie que rien se passe (zéro absolu).

Un zéro (0 ou 0,0 etc.) correspond à une grandeur inférieure à la moitié de l'unité utilisée (bien que supérieure au zéro absolu).

Trois points (...) au lieu d'un chiffre, signifient que les données ne sont pas disponibles ou sont sans importance, voir qu'elles peuvent être laissées de côté pour d'autres raisons. Si une variation en pourcent est $\leq -100\%$ ou $\geq 100\%$, elle est également remplacée par trois points (...).

Un astérisque respectivement une petite étoile (*) signifie que les indications respectives sont provisoires et seront remplacées plus tard par des indications définitives, en général plus précises. Dans le chapitre 5, commerce extérieur, toutes les valeurs sont provisoires jusqu'au mois de mai de l'année suivante. Dans les tableaux, ces valeurs ne sont pas marquées comme provisoires.

Un astérisque double resp. deux petites étoiles (**) signifient que les chiffres indiqués sont des estimations.

Chiffres arrondis: En général, les chiffres sont arrondis à la valeur supérieure ou inférieure, ce qui peut avoir comme conséquence que la somme des chiffres arrondis diffère du total.

Le tilde (~) sépare des textes en langue allemande des textes correspondants en langue française.

Abkürzungen

| | |
|----------------|---|
| Bd | Bund |
| CHF | Schweizer Franken |
| g | Gramm |
| ha | Hektare (100 a bzw. 10 000 m ²) |
| J | Joule = 0.239 cal |
| kg | Kilogramm |
| kJ | Kilojoule (1000 J) = 0.239 kcal |
| l | Liter |
| LG | Lebendgewicht |
| m ³ | Kubikmeter |
| MAV | Milchäquivalent (nach Fett- und Eiweissgehalt) |
| MJ | Megajoule (1000 Kilojoule) |
| MwSt. | Mehrwertsteuer |
| NWR | Nachwachsende Rohstoffe |
| Prod. | Produkt |
| QM | Qualitätsmanagement Schweizer Fleisch |
| Rp. | Rappen |
| SG | Schlachtgewicht |
| St. | Stück |
| t | Tonne (1000 kg) |
| TJ | Terajoule (1000 Gigajoule) |
| VFF | verkaufsfertiges Fleisch |
| VM | Vollmilch |
| VMA | Vollmilchäquivalent (nach Energiegehalt: 2800 kJ/kg Milch) |

Abréviations

| | |
|----------------|---|
| AQ | Assurance Qualité Viande Suisse |
| bt | botte |
| CHF | franc suisse |
| ct. | centimes |
| ELE | équivalent en lait entier (selon la teneur en énergie: 2800 kJ/kg de lait) |
| EVL | équivalent-lait (selon la teneur en graisse et protéine) |
| g | gramme |
| ha | hectare (100 a resp. 10 000 m ²) |
| J | joule = 0.239 cal |
| kg | kilogramme |
| kJ | kilojoule (1000 J) = 0.239 kcal |
| l | litre |
| LE | Lait entier |
| m ³ | mètre cube |
| MJ | mégajoule (1000 kilojoule) |
| MPR | Matières premières renouvelables |
| pce | pièce |
| PM | poids mort |
| Prod. | Produit |
| PV | poids vif |
| t | tonne (1000 kg) |
| TJ | térajoule (1000 gigajoule) |
| TVA | taxe sur la valeur ajoutée |
| VPV | viande prête à la vente |

Das Landwirtschaftsjahr 2021: Rückblick und Ausblick

Autor: Daniel Erdin

Quellen: Bundesamt für Statistik (BFS); Eidgenössische Zollverwaltung; MeteoSchweiz; Schweizer Hagel; Schweizerische Zentralstelle für Gemüsebau, Agristat

Das Wetter spielt verrückt

Das Jahr 2021 wird wohl am stärksten aufgrund der misslichen Witterung in Erinnerung bleiben. Nach einem unauffälligen Winter 2020/2021 präsentierten sich die Kulturen Anfang Jahr in einem guten Zustand und auch die Saatbedingungen waren vielversprechend. Im April begann jedoch eine Phase mit massiven Bodenfrösten, welche in einigen Regionen bis Ende Mai andauerte (siehe Grafik 1). Aussergewöhnlich stark war für einmal das Wallis betroffen, mit verheerenden Auswirkungen auf die folgende Aprikosenernte. Am Ende der Anbausaison konnten nur rund 40% der normalen Menge geerntet werden.

L'année agricole 2021 : rétrospective et perspectives

Auteur : Daniel Erdin

Sources : Office fédéral de la statistique (OFS) ; Administration fédérale des douanes ; MétéoSuisse ; Suisse Grêle ; Centrale Suisse de la culture maraîchère ; Agristat

La météo fait des siennes

L'année 2021 restera sans doute dans les annales en raison des conditions météorologiques déplorables. Après un hiver 2020/2021 plutôt doux, les cultures se sont présentées en bon état au début de l'année. Les conditions de semences étaient elles aussi prometteuses. Cependant, le mois d'avril a vu débuter une phase d'importantes gelées au sol, laquelle s'est poursuivie jusqu'à fin mai dans certaines régions (voir graphique 1). Une fois n'est pas coutume, ces gelées ont touché le Valais de plein fouet, avec des conséquences désastreuses sur la récolte d'abricots : à la fin de la saison, seul quelque 40% du volume normal avait pu être récolté.

Grafik 1: Tiefste Tagestemperatur von fünf Wetter-Stationen
Graphique 1 : Température minimale journalière de cinq stations météo

In Grad Celsius auf 5 cm Höhe ab Boden, Periode vom 21. März bis am 31. Mai
En degré Celsius à 5 cm au-dessus du sol, période du 21 mars jusqu'au 31 mai

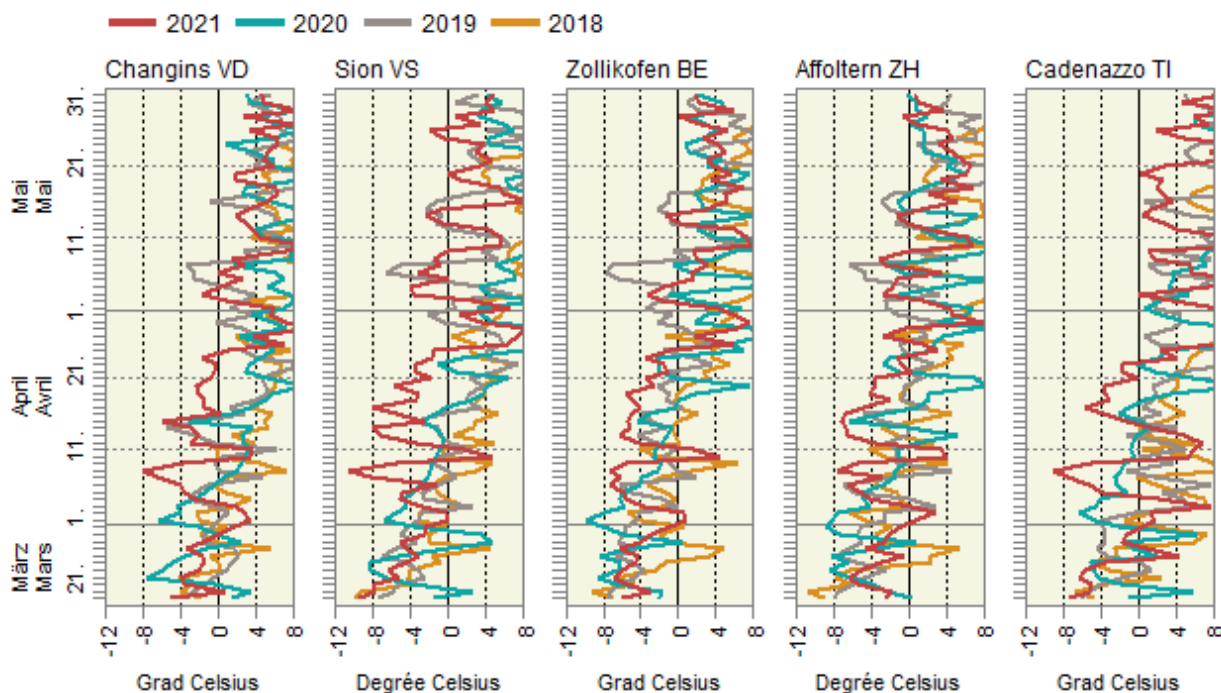

Ein weiteres Regenjahr nach 2016

Im Mai begann eine Phase mit ausserordentlich starken Niederschlägen. Ähnlich viele Niederschläge hatte es letztmals 2016 gegeben. 2016 hatte die Phase mit Starkniederschlägen schon im April begonnen, endete dafür aber bereits im Juli. 2021 waren die Niederschläge v.a. im Juli extrem und trafen auf weitgehend gesättigte Böden (siehe Grafik 2). Dies führte vielerorts zu Vernässung und Überschwemmungen.

Une nouvelle année pluvieuse après 2016

En mai a commencé une phase de précipitations exceptionnelles. Il faut remonter à 2016 pour en retrouver autant. Cette année-là, la phase de précipitations avait déjà commencé en avril et pris fin en juillet. En 2021 par contre, les précipitations ont été très abondantes surtout en juillet et ont touché des sols largement saturés (voir graphique 2), donnant lieu à des engorgements et des inondations en de nombreux endroits.

Grafik 2: Durchschnittliche Niederschlagsmenge von sieben Mittellandstationen
Graphique 2 : Précipitations moyennes de sept stations du Plateau suisse

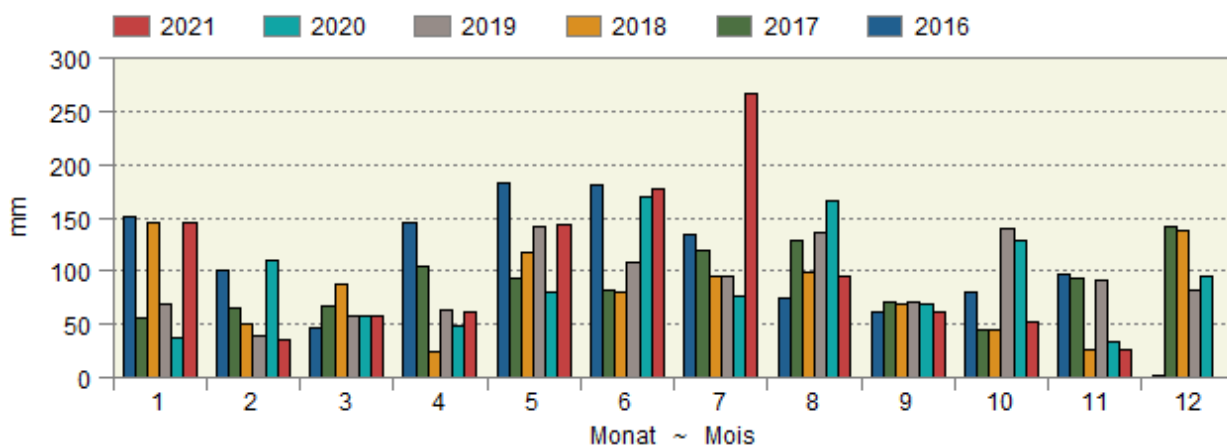

Auch hinsichtlich der Wasserbilanz gleichen sich die Jahre 2016 und 2021 (Grafik 3). Aussergewöhnlich ist jedoch der erwähnte steile Anstieg im Juli 2021. Das nasse Wetter führte zu einer starken Verbreitung von Pilzkrankheiten, insbesondere des falschen Mehltaus und der Krautfäule, mit entsprechenden Auswirkungen im Weinbau und in der Kartoffelproduktion. Das anhaltend feuchte Wetter verunmöglichte oft einen ausreichenden Schutz der Kulturen mit Fungiziden. Viele Kulturen erlitten Schäden bis zum Totalausfall.

Les années 2016 et 2021 se ressemblent aussi par leur bilan hydrologique (graphique 3). La hausse marquée des précipitations en juillet 2021 mentionnée ci-dessus reste toutefois exceptionnelle. Le temps humide a entraîné une forte propagation des maladies fongiques, notamment du mildiou, et les conséquences correspondantes pour la viticulture et la production de pommes de terre. La persistance de l'humidité a souvent entravé les effets des fongicides pour une protection suffisante des cultures. Nombre d'entre elles ont subi des dommages, voire des pertes totales.

Grafik 3: Kumulierte Wasserbilanz
Graphique 3 : Bilan hydrologique cumulé

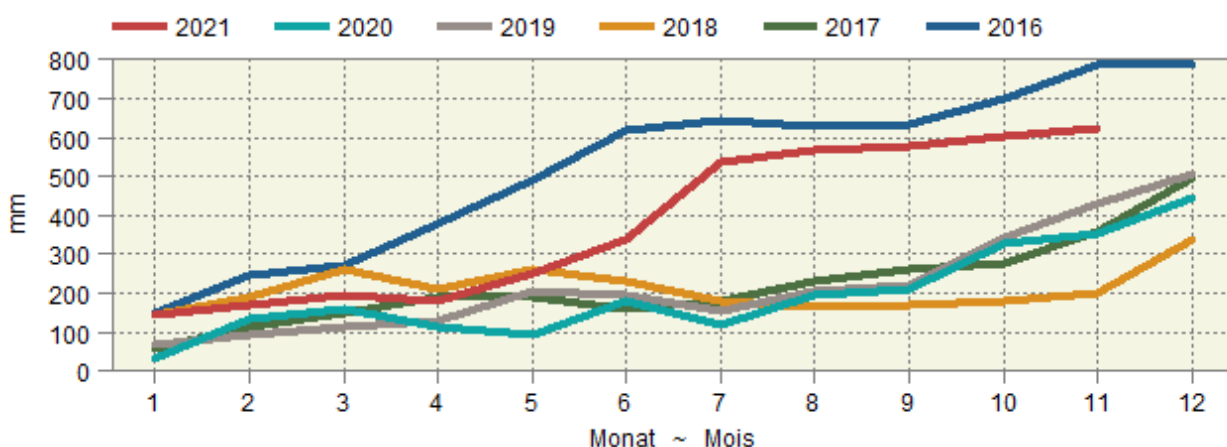

Der Hagel kommt dazu

Allein im Juni gab es knapp 7000 Meldungen von Hagelschäden und im Juli kamen nochmals halb so viele Meldungen dazu. Hagelschäden in ähnlichem Ausmass gab es letztmals 2009 (siehe Grafik 4). Die Versicherung «Schweizer Hagel» spricht vom schlimmsten Schadenjahr seit ihrem Bestehen, da auch diverse Schäden durch Überschwemmungen und Frost gedeckt werden mussten und zu einer Gesamtschadenssumme von über 110 Millionen Franken führten.

La grêle s'en mêle

Rien qu'en juin, près de 7000 annonces de dommages causés par la grêle ont été enregistrées. Fin juillet, ce nombre dépassait la barre des 10 000. Jamais de tels dommages causés par la grêle n'avaient été signalés depuis 2009 (voir graphique 4). Suisse Grêle parle de la pire année depuis sa création, car elle a aussi dû dédommager différents dégâts causés par des inondations et du gel. Au final, le montant total des dommages occasionnés par les intempéries s'est élevé à plus de 110 millions de francs.

Grafik 4: Anzahl Hagelschäden und Vergütung
Graphique 4 : Nombre de dégâts de grêle et Indemnités versées

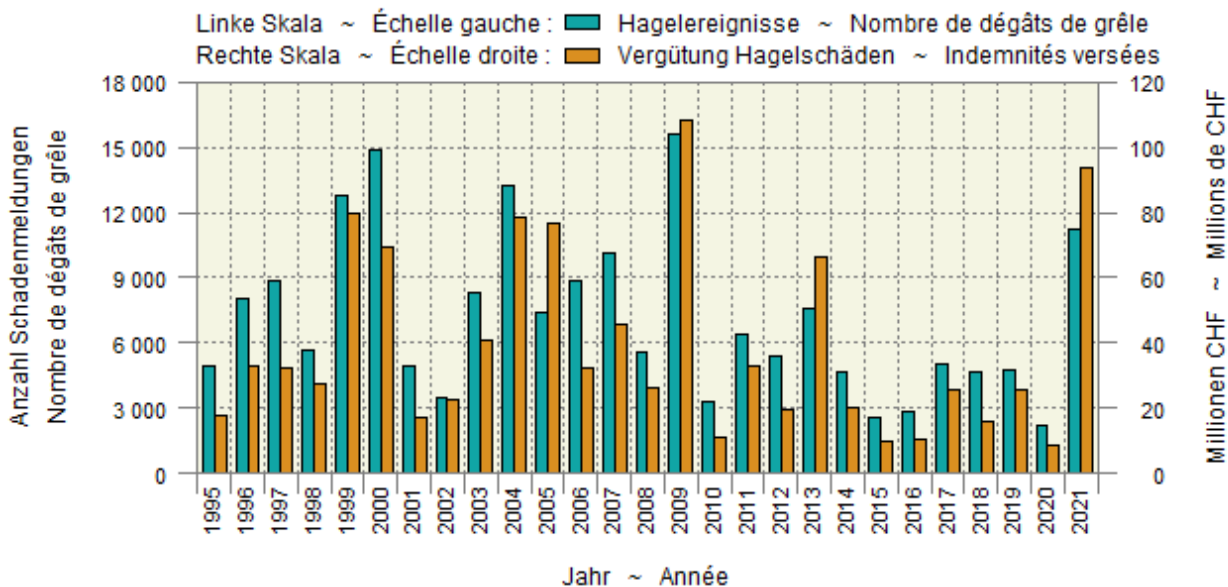

Alle wichtigen pflanzlichen Kulturen waren von diesen negativen Effekten betroffen. Der Obstbau litt v.a. unter den Spätfrost, der Ackerbau stärker unter der Nässe und dem hohen Krankheitsdruck, Maiskulturen litten vielerorts unter dem Hagel. Im Vergleich zum Vorjahr fielen die Ernten von wichtigen Kulturen massiv tiefer aus als im Vorjahr (siehe Grafik 5). Mit 309 Kilotonnen fiel die Getreideernte für die Nahrungsmittelproduktion noch tiefer als im nassen 2016 (413 Kilotonnen) aus.

Toutes les cultures végétales importantes ont pâti des intempéries. Les cultures fruitières ont surtout souffert du gel tardif, les grandes cultures de l'humidité et de la forte pression des maladies, et les cultures de maïs de la grêle en de nombreux endroits. Les récoltes de certaines cultures importantes se sont révélées de loin inférieures à celles de l'année précédente (voir graphique 5). Celle des 309 kilotonnes de céréales destinées à la production alimentaire a été encore plus faible que celle de l'année humide 2016 (413 kilotonnes).

Grafik 5: Produktionsmenge 2021 im Vergleich zum Vorjahr Graphique 5 : Quantité produite en 2021 par rapport à l'année précédente

2021 im Vergleich zu 2020, Erntemenge 2021 in tausend Tonnen in der Grafik; Schätzungen und provisorische Daten
2021 par rapport à 2020, quantité de récolte 2021 en milliers de tonnes dans le graphique ; estimations et données provisoires

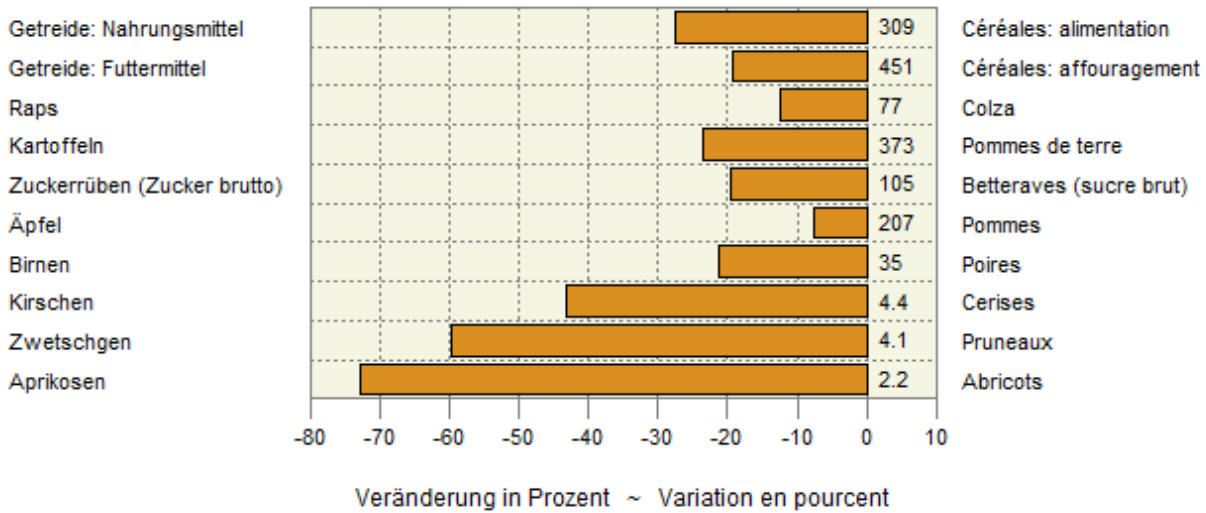

Ein schlechtes Landwirtschaftsjahr

Das Bundesamt für Statistik (BFS) schätzte im Oktober einen Rückgang des Produktionswertes des landwirtschaftlichen Produktionsbereichs um 2,1% (siehe Grafik 6). Diese Abnahme beruht insbesondere auf den schlechten Resultaten im Pflanzenbau. In der Tierproduktion war die Lage grundsätzlich erfreulich. So führte in der Milchwirtschaft eine beinahe stabile Produktion bei guter Nachfrage und steigenden Weltmarktpreisen zu einer stetigen Verbesserung der realisierten Milchpreise. Aufgrund der grossen Probleme in der Schweinebranche konnte die Tierproduktion 2021 die Mindereinnahmen aus dem Pflanzenbau jedoch nicht kompensieren. Der Produktionswert wurde zudem durch die teuerungsbedingten Mehrkosten bei den Vorleistungspreisen stärker reduziert als im Vorjahr. Das BFS schätzte für das Nettounternehmenseinkommen dementsprechend einen Rückgang um 10%.

Une mauvaise année agricole

L'Office fédéral de la statistique (OFS) a estimé en octobre que la valeur de la production agricole avait diminué de 2,1% (voir graphique 6). Cette baisse s'explique surtout par les mauvais résultats obtenus dans la production végétale. Dans la production animale, la situation était en grande partie réjouissante. Par exemple, la quasi-stabilité de la production laitière, associée à une bonne demande et à des prix en hausse sur le marché mondial, a entraîné une amélioration constante des prix du lait réalisés. Cependant, les problèmes importants qu'a connus la filière porcine en 2021 n'ont pas permis à la production animale de compenser le manque à gagner de la production végétale. Les coûts supplémentaires dus au renchérissement des consommations intermédiaires ont par ailleurs réduit la valeur de production plus fortement que l'année précédente. L'OFS en a déduit une baisse de 10% du revenu net d'entreprise.

Grafik 6: Produktionswert gemäss landwirtschaftlicher Gesamtrechnung
Graphique 6 : Valeur de la production selon les comptes économiques de l'agriculture

11 170 (Jahr 2021) zu 11 413 (Jahr 2020) Millionen CHF
 11 170 (année 2021) par rapport à 11 413 (année 2020) millions de CHF

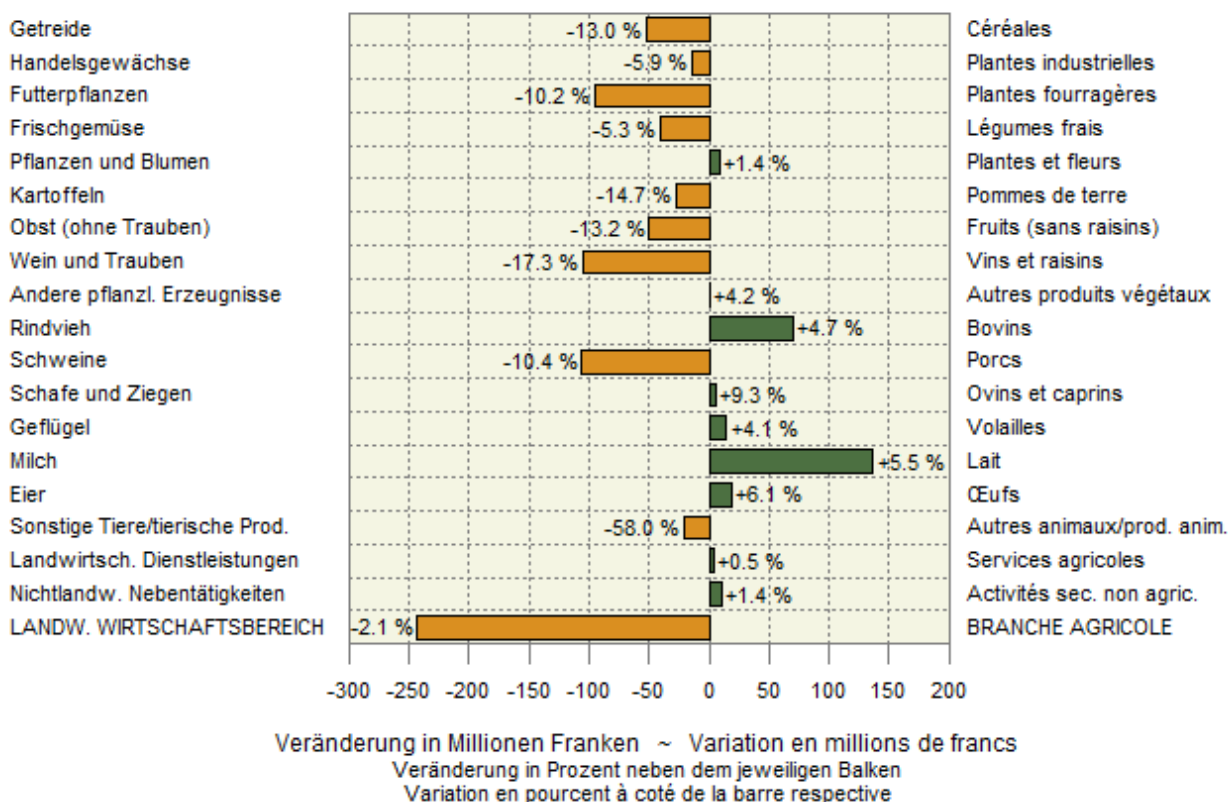

Was bleibt vom Jahr 2021

Aufgrund der generell schlechten Ernten im Pflanzenbau muss die Schweiz mehr Nahrungsmittel importieren. Beim Frischgemüse sind die Importe durch den coronabedingten Anstieg der Nachfrage schon 2020 deutlich angestiegen. 2021 erfolgte aufgrund der schwachen Ernten eine weitere Steigerung (siehe Grafik 7). Aber auch bei anderen Produkten wie Getreide, Kartoffeln und Zucker werden bis zur nächsten Ernte überdurchschnittliche Importe notwendig sein.

Que reste-t-il de 2021 ?

En raison des mauvaises récoltes qu'ont enregistrées la plupart des secteurs de la production végétale, la Suisse doit importer davantage de denrées alimentaires. Pour ce qui est des légumes frais, ces importations avaient déjà connu une hausse marquée en 2020 pour répondre à une demande ayant elle aussi augmenté en raison du coronavirus. En 2021, les importations ont encore crû en raison des faibles récoltes (voir graphique 7). Néanmoins, d'autres produits comme les céréales, les pommes de terre et le sucre nécessiteront également des importations supérieures à la moyenne jusqu'à la prochaine récolte.

Grafik 7: Importe von Frischgemüse nach Monaten, Menge
Graphique 7 : Importation de légumes frais par mois, quantité

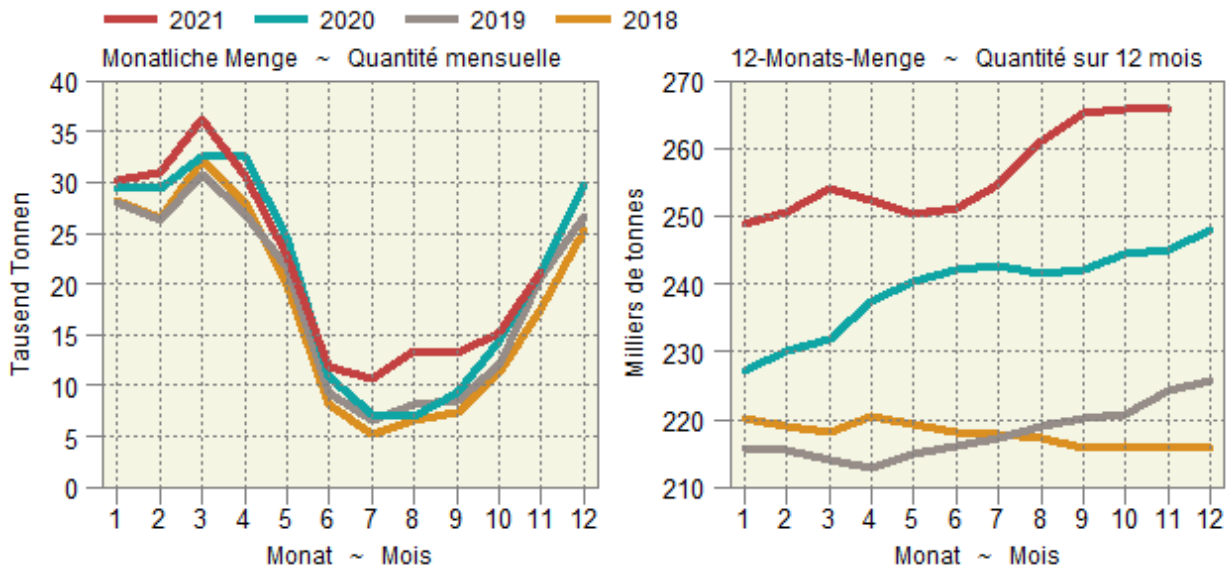

Im Nahrungsmittelbereich werden die zu erwartenden Mehrimporte das Verhältnis der Inlandproduktion zum Verbrauch (Selbstversorgungsgrad) auf tiefem Niveau halten. Im Futtermittelbereich gelangt zwar viel Brotgetreide von unbefriedigender Qualität in den Futtermittelkanal. Da aber auch die Silomaisernte schlecht ausgefallen ist, konnte bereits Ende 2021 ein Anstieg der Dürrfutterimporte verzeichnet werden (Grafik 8).

Dans le domaine alimentaire, les importations supplémentaires attendues maintiendront le taux d'auto-approvisionnement (rapport entre la production indigène et la consommation) à un niveau bas. Dans le domaine fourrager, il est vrai que beaucoup de céréales panifiables de qualité insatisfaisante se retrouvent dans la nourriture des animaux. Cependant, comme la récolte de maïs d'ensilage a elle aussi été mauvaise, une augmentation des importations de fourrages secs a déjà été enregistrée fin 2021 (graphique 8).

Grafik 8: Dürrfutterimporte nach Monat
Graphique 8 : Importations de fourrages secs par mois

Zolltarifnummern 1214.1010 (Luzernemehl und -pellets) und 1214.9011 (Heu roh), die rote Linie entspricht dem 12-Monats-Trend.

Numéros du tarif douanier 1214.1010 (farine et pellets de luzerne) et 1214.9011 (foin non conditionné), la ligne rouge correspond à la tendance sur 12 mois.

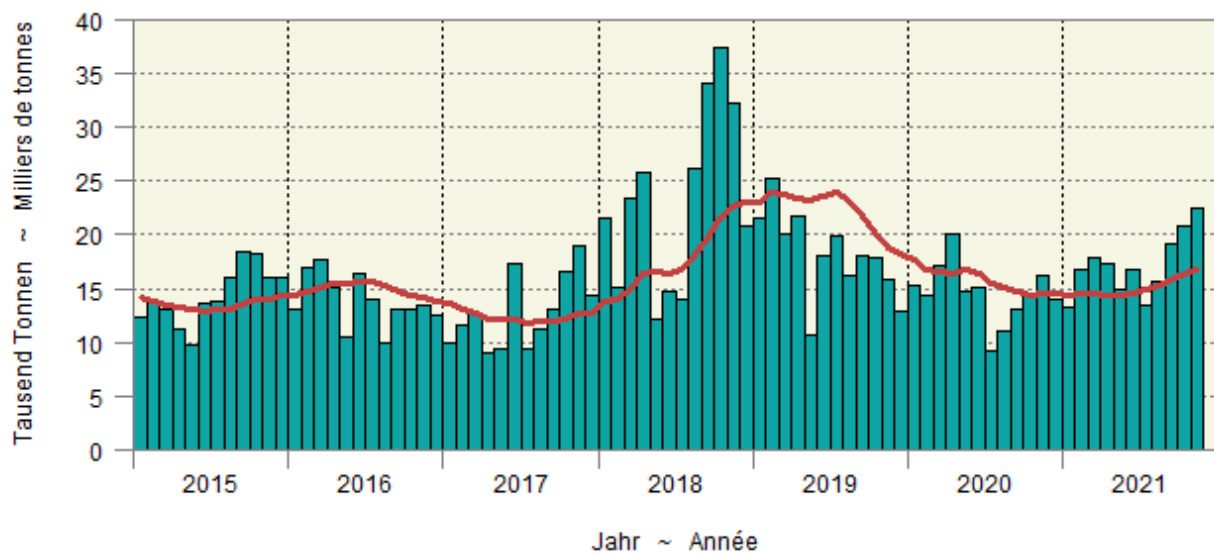

Ausblick

Aktuell bewegen sich die Produzentenpreise im Inland auf einem hohen Niveau. Diese Entwicklung wird auch durch die Weltmarktpreise gestützt. Der Nahrungsmittel-Preisindex der FAO war Ende 2021 auf dem höchsten Stand seit 2011. Es wird damit gerechnet, dass die günstige Preissituation 2022 vorerst andauern wird. Der deutliche Anstieg bei den Vorleistungspreisen könnte jedoch dazu führen, dass trotz hohen Produzentenpreisen kaum zusätzliches Einkommen für die Landwirtschaft entsteht. Prekär ist die Situation aktuell im Düngerbereich. Das Bundesamt für wirtschaftliche Landesversorgung hat am 20. Dezember 2021 die Pflichtlager für Dünger freigegeben, um die aktuellen Engpässe zu überbrücken.

Die Probleme in der Schweinebranche rühren grundsätzlich daher, dass das Bevölkerungswachstum den sinkenden Pro-Kopf-Verbrauch von Schweinefleisch nicht mehr kompensieren kann. Entsprechend ist die Produktionsmenge seit 2012 rückläufig, abgesehen von den Schwankungen im Rahmen des Schweinezyklus (siehe Grafik 9). Je nachdem wie sich die Ernährungstrends in Zukunft entwickeln, könnte dies auch in anderen Produktionszweigen mit einem hohen Inlandanteil wie z.B. bei der Milch zu Problemen führen. Aktuell zeigt sich lediglich die Eier- und Geflügelfleischproduktion von neuen Ernährungstrends unbeeindruckt. Insbesondere in der Eierproduktion sind die Perspektiven auch bei einer weiteren Zunahme von vegetarischen Ernährungsformen gut. Falls die Nachfrage nach tierischen Nahrungsmitteln effektiv abnimmt, so sollte die Landwirtschaft die Nahrungsmittelproduktion im Pflanzenbau verstärken. Der Anbau von Trendprodukten wie Hafer, Soja, Linsen, Quinoa, Buchweizen usw. sollte ausgedehnt werden. Dazu muss die Abnahme und Verarbeitung zu Preisen sichergestellt werden, welche einen wirtschaftlichen Anbau ermöglichen.

Perspectives

Pour l'instant, les prix à la production évoluent à un niveau élevé en Suisse. Les prix pratiqués sur le marché mondial contribuent aussi à cette évolution. Fin 2021, l'indice FAO des prix des produits alimentaires était à son plus haut niveau depuis 2011. La situation favorable des prix devrait perdurer encore début 2022. Toutefois, la nette augmentation des prix des consommations intermédiaires pourrait priver le secteur agricole de revenus supplémentaires malgré le niveau élevé des prix à la production. Pour l'heure, la situation reste précaire dans le secteur des engrais. Le 20 décembre 2021, l'Office fédéral pour l'approvisionnement économique du pays a libéré les réserves obligatoires d'engrais pour pallier les pénuries actuelles.

Les problèmes que rencontre la filière porcine découlent en premier lieu du fait que la croissance démographique ne parvient plus à inverser la tendance baissière que connaît la consommation de viande de porc par habitant. En conséquence, le volume de production recule depuis 2012, abstraction faite des fluctuations liées au cycle du porc (voir graphique 9). En fonction de l'évolution des modes alimentaires à l'avenir, la situation pourrait aussi poser problème dans d'autres secteurs de production où la part indigène est importante, comme le lait. Actuellement, seule la production d'œufs et de viande de volaille reste préservée des nouvelles tendances alimentaires. Dans la production d'œufs en particulier, les perspectives sont bonnes, même si les régimes végétariens continuent de progresser. Si la demande en aliments d'origine animale diminue de manière effective, l'agriculture devra concentrer ses efforts sur la production végétale. La culture de produits à la mode comme l'avoine, le soja, les lentilles, le quinoa et le sarrasin devrait être étendue. À cet effet, il faut garantir l'achat et la transformation à des prix qui permettent une culture rentable.

Grafik 9: Der Schweinezyklus: Schweinefleischproduktion und Produzentenpreis
Graphique 9 : Le cycle du porc: Production de viande de porc et prix à la production

Fleischproduktion über 12 Monate summiert und Preis franko Schlachthof als gleitendes 12-Monats-Mittel
 Production de viande cumulée sur 12 mois et prix franco abattoir comme moyenne glissante sur 12 mois

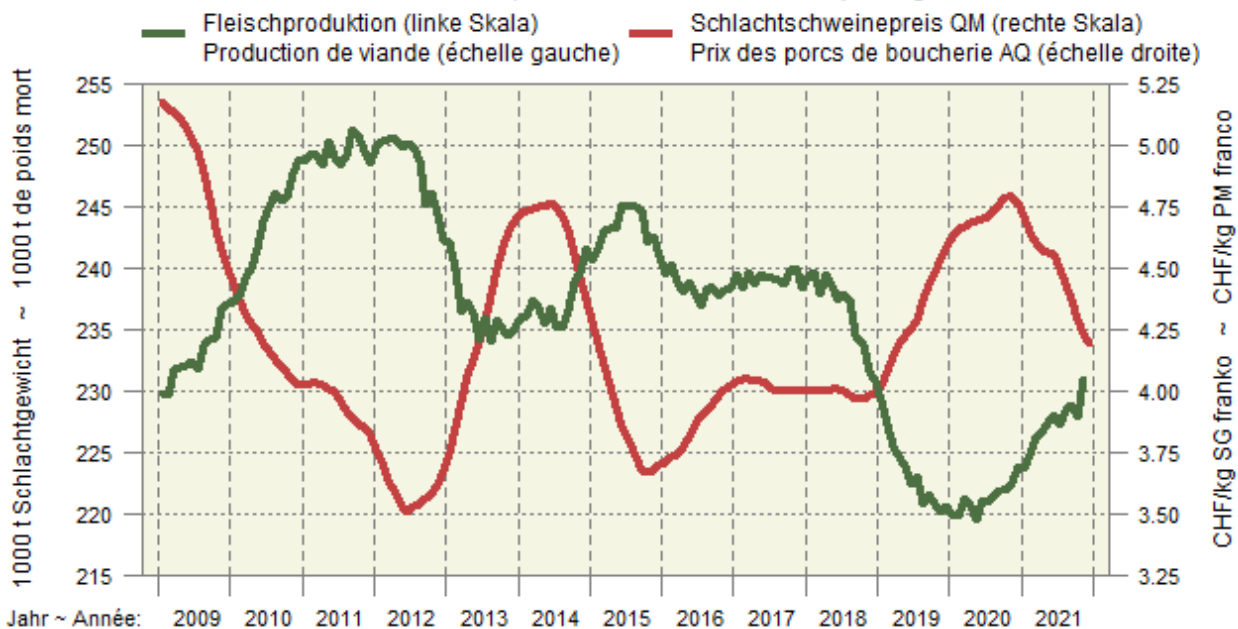

Falls der Klimawandel nicht nur zu einer Erhöhung der durchschnittlichen Temperaturen führt, sondern auch zu längeren Regenperioden während der Vegetationszeit, zu mehr Spätfrösten und mehr Hagel, so entstehen grössere Probleme im Pflanzenbau. Es gibt kaum Kulturen, welche mehr Hitze und Trockenheit, aber auch Spätfröste und Nässe ertragen. Wahrscheinlich kann sich der einzelne Landwirtschaftsbetrieb nur durch den Anbau unterschiedlicher Kulturen gegen extreme Wetterauschläge und gegen einen Totalausfall absichern. Die Bedeutung von Versicherungslösungen könnte unter diesen Bedingungen zunehmen.

Si le changement climatique entraîne non seulement une augmentation des températures moyennes, mais aussi des épisodes de pluie plus longs pendant la période de végétation, plus de gel tardif et plus de grêle, il en résultera de plus grands problèmes dans la production végétale. Il n'existe guère de cultures qui supportent davantage de chaleur et de sécheresse ni davantage de gel tardif et d'humidité. Peut-être la seule façon pour une exploitation agricole de se prémunir contre les conditions climatiques extrêmes et les pertes totales est de diversifier sa production. Dans ces conditions, les solutions d'assurance pourraient gagner en importance.

1. Grundlagen ~ Données de bases

Das erste Dezember-Drittel startete mit viel Schnee, teilweise bis in die Niederungen. Das zweite Drittel zeichnete sich v.a. durch verbreiteten Hochnebel aus, sonniges Wetter herrschte vor allem in höheren Lagen. Gegen Ende des Monats gab es hohe Temperaturen und die zahlreichen Niederschläge am Monatsende fielen v.a. als Regen. Die mittlere Dezember-Temperatur lag verbreitet um 1 Grad über der Norm 1981-2010. Vom Jahr 2021 werden wettermässig die extremen Niederschläge im Sommer und die zahlreichen Hagelzüge in Erinnerung bleiben.

Le premier tiers de décembre a débuté avec beaucoup de neige, parfois jusqu'en plaine. Le deuxième tiers a surtout connu de grandes étendues de brouillard élevé, le soleil brillant en premier lieu au-dessus des sommets. Le troisième tiers s'est terminé avec des températures douces et les nombreuses précipitations sont tombées avant tout sous forme de pluie. Sur une grande partie du territoire, la température moyenne de décembre a été supérieure de 1 degré à la norme 1981-2010. D'un point de vue météorologique, l'année 2021 restera dans les annales pour les précipitations extrêmes de l'été et les nombreux orages de grêle.

1.1 Witterung nach Dekaden Conditions atmosphériques par décade

Dekadenmittel bzw. -summe ~ Moyennes resp. totaux des décades

| Messstationen | Mittlere Lufttemperatur | | Luftfeuchtigkeit | | Summe der Sonnenscheindauer | | Summe der Niederschlagsmenge | | Verdunstungsmenge | | Wasserbilanz | |
|---------------|---|------|-------------------|------|-----------------------------|------|------------------------------|-------|------------------------|------|--------------------|-------|
| Stations | Temperature moyenne | | Humidité de l'air | | Ensoleillement total | | Précipitations totales | | Quantité d'évaporation | | Bilan hydrologique | |
| | °C | | % | | Stunden ~ Heures | | mm | | mm | | mm | |
| | Dekade vom 21. bis 30. November ~ Décade du 21 jusqu'au 30 novembre | | | | | | | | | | | |
| | 2020 | 2021 | 2020 | 2021 | 2020 | 2021 | 2020 | 2021 | 2020 | 2021 | 2020 | 2021 |
| Basel | 2.2 | 2.0 | 83.0 | 85.8 | 45.1 | 5.4 | 8.5 | 10.9 | 2.6 | 0.9 | 5.9 | 10.0 |
| Lausanne | 4.2 | 3.8 | 83.6 | 80.9 | 27.3 | 7.3 | 7.8 | 9.3 | 2.5 | 1.5 | 5.3 | 7.8 |
| Bern | 0.3 | 1.5 | 93.2 | 87.4 | 16.9 | 1.9 | 6.6 | 6.1 | 1.2 | 0.9 | 5.4 | 5.2 |
| Zürich | 1.2 | 1.7 | 89.2 | 86.3 | 18.7 | 6.0 | 9.7 | 16.2 | 1.8 | 1.1 | 7.9 | 15.1 |
| St. Gallen | -0.4 | 0.3 | 89.2 | 89.9 | 26.4 | 7.1 | 6.4 | 20.6 | 2.0 | 0.8 | 4.4 | 19.8 |
| Luzern | 1.7 | 2.3 | 87.9 | 85.4 | 12.4 | 5.7 | 10.3 | 13.3 | 1.3 | 1.0 | 9.0 | 12.3 |
| Sion | 0.8 | 2.7 | 80.8 | 78.7 | 34.9 | 18.0 | 3.0 | 5.4 | 3.1 | 2.3 | -0.1 | 3.1 |
| Lugano | 5.8 | 7.1 | 69.8 | 77.1 | 55.3 | 37.5 | 1.4 | 48.1 | 5.4 | 3.5 | -4.0 | 44.6 |
| | Dekade vom 1. bis 10. Dezember ~ Décade du 1er jusqu'au 10 décembre | | | | | | | | | | | |
| | 2020 | 2021 | 2020 | 2021 | 2020 | 2021 | 2020 | 2021 | 2020 | 2021 | 2020 | 2021 |
| Bâle | 2.1 | 3.7 | 88.2 | 82.6 | 8.0 | 12.9 | 21.3 | 41.5 | 0.8 | 1.3 | 20.5 | 40.2 |
| Lausanne | 2.9 | 2.9 | 81.7 | 86.4 | 9.7 | 9.7 | 46.7 | 112.8 | 1.4 | 1.2 | 45.4 | 111.6 |
| Berne | 0.6 | 1.4 | 91.4 | 88.9 | 3.8 | 14.4 | 22.3 | 67.1 | 0.7 | 1.3 | 21.6 | 65.9 |
| Zurich | 0.4 | 1.8 | 92.2 | 85.4 | 4.3 | 11.2 | 26.9 | 67.3 | 0.8 | 1.4 | 26.1 | 65.9 |
| St-Gall | -0.5 | 0.7 | 91.2 | 81.6 | 6.2 | 11.7 | 49.4 | 77.9 | 0.7 | 1.4 | 48.7 | 76.5 |
| Lucerne | 1.4 | 1.8 | 88.9 | 86.7 | 5.8 | 16.0 | 42.1 | 65.7 | 0.8 | 1.4 | 41.3 | 64.4 |
| Sion | 1.5 | 0.7 | 83.6 | 84.0 | 19.6 | 14.6 | 11.5 | 57.0 | 1.7 | 1.5 | 9.9 | 55.5 |
| Lugano | 3.9 | 4.5 | 90.6 | 59.5 | 4.2 | 41.1 | 140.9 | 18.0 | 0.6 | 5.0 | 140.3 | 13.0 |
| | Dekade vom 11. bis 20. Dezember ~ Décade du 11 jusqu'au 20 décembre | | | | | | | | | | | |
| | 2020 | 2021 | 2020 | 2021 | 2020 | 2021 | 2020 | 2021 | 2020 | 2021 | 2020 | 2021 |
| Basel | 5.1 | 2.2 | 86.4 | 86.5 | 11.4 | 22.2 | 19.8 | - | 0.8 | 1.0 | 19.0 | -1.0 |
| Lausanne | 5.4 | 1.2 | 89.3 | 85.3 | 8.3 | 22.1 | 34.9 | - | 0.7 | 1.3 | 34.2 | -1.3 |
| Bern | 2.8 | -0.9 | 92.6 | 93.1 | 14.6 | 14.4 | 13.4 | - | 0.7 | 0.7 | 12.7 | -0.7 |
| Zürich | 2.6 | 1.1 | 93.5 | 89.5 | 17.0 | 14.2 | 13.5 | 0.1 | 0.7 | 0.9 | 12.9 | -0.8 |
| St. Gallen | 3.3 | -0.6 | 80.9 | 93.3 | 25.7 | 13.1 | 23.8 | - | 1.6 | 0.6 | 22.2 | -0.6 |
| Luzern | 2.9 | 1.4 | 90.0 | 86.1 | 16.7 | 8.5 | 14.0 | - | 0.8 | 0.8 | 13.2 | -0.8 |
| Sion | 2.2 | -3.3 | 84.4 | 88.2 | 18.4 | 26.9 | 12.5 | - | 1.2 | 1.2 | 11.3 | -1.2 |
| Lugano | 6.2 | 5.2 | 80.4 | 70.7 | 14.5 | 60.5 | 3.0 | - | 1.2 | 3.8 | 1.8 | -3.8 |

Temperatur 2 Meter über Boden und Niederschläge Température à 2 mètres au-dessus du sol et précipitations

Temperatur und Niederschlagssumme für Bern, Lausanne, St. Gallen, Sion und Lugano, nach Monat und Tag

Température et somme des précipitations pour Berne, Lausanne, St-Gall, Sion et Lugano, par mois et jour

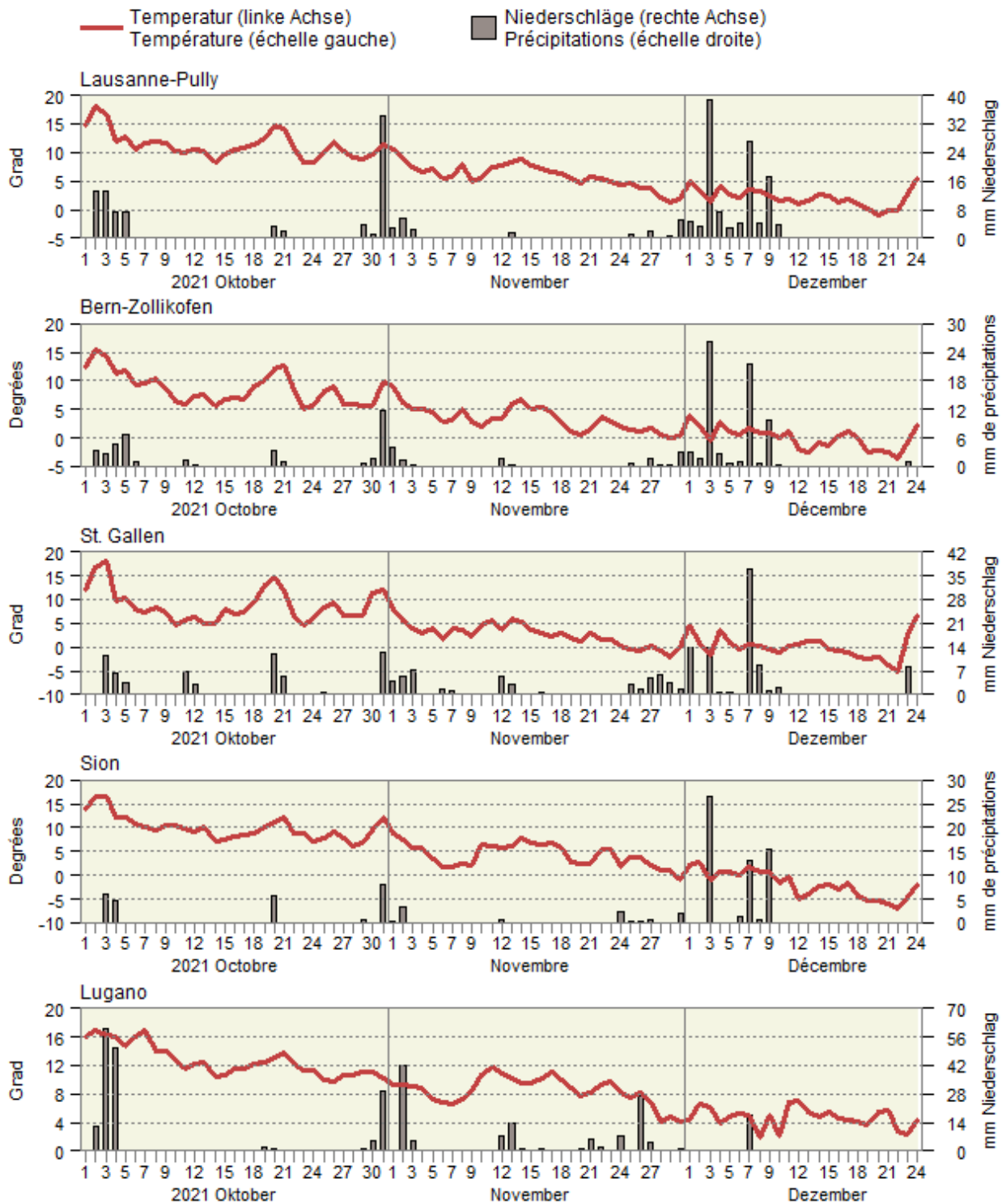

1.2 Witterung im Mittelland Conditions atmosphériques du plateau suisse

Mittel der Stationen Lausanne, Neuenburg, Bern, Luzern, Zürich, Schaffhausen und St. Gallen
Moyenne des stations de Lausanne, Neuchâtel, Berne, Lucerne, Zurich, Schaffhouse et Saint-Gall

| Monate | Lufttemperatur | | Sonnenscheindauer | | Niederschlagsmenge | | Tage mit mindestens 1 mm Niederschlag | | Verdunstungsmenge | | Wasserbilanz: Niederschlagsüberschuss | |
|---------------|----------------------------------|------|-----------------------------------|------|----------------------------------|------|--|------|----------------------------------|------|--|------|
| Mois | Température de l'air | | Ensoleillement | | Précipitations | | Jours avec au moins 1 mm de précipitations | | Quantité d'évapotranspiration | | Bilan hydrologique: Excédent de précipitations | |
| | °C | | Stunden ~ Heures | | mm | | | | mm | | mm | |
| | Mittel ¹ 1981-2010 | 2021 | Moyenne ¹ 1981-2010 | 2021 | Mittel ¹ 1981-2010 | 2021 | Moyenne ¹ 1981-2010 | 2021 | Mittel ² 1901-1940 | 2021 | Moyenne ¹ 1981-2010 | 2021 |
| Jan ~ Jan | 0.5 | 0.9 | 54 | 45 | 64 | 146 | 11 | 15 | 2 | 2 | 62 | 143 |
| Feb ~ Fév | 1.4 | 4.1 | 81 | 106 | 60 | 35 | 10 | 6 | 5 | 8 | 55 | 27 |
| Mrz ~ Mar | 5.3 | 5.6 | 130 | 175 | 75 | 58 | 12 | 10 | 23 | 35 | 52 | 23 |
| Apr ~ Avr | 8.9 | 8.1 | 157 | 221 | 82 | 62 | 12 | 7 | 46 | 76 | 36 | -15 |
| Mai ~ Mai | 12.7 | 11.0 | 179 | 170 | 116 | 144 | 13 | 16 | 68 | 70 | 48 | 75 |
| Jun ~ Jun | 15.5 | 18.9 | 197 | 229 | 120 | 178 | 12 | 14 | 84 | 93 | 36 | 85 |
| Jul ~ Jul | 17.5 | 18.2 | 225 | 183 | 118 | 267 | 11 | 18 | 94 | 68 | 24 | 198 |
| Aug ~ Aoû | 17.0 | 17.5 | 208 | 179 | 122 | 95 | 12 | 8 | 71 | 64 | 51 | 31 |
| Sep ~ Sep | 13.6 | 16.2 | 155 | 208 | 103 | 61 | 9 | 6 | 36 | 52 | 67 | 9 |
| Okt ~ Oct | 9.9 | 9.5 | 103 | 151 | 89 | 52 | 8 | 8 | 16 | 24 | 73 | 28 |
| Nov ~ Nov | 5.2 | 4.1 | 60 | 45 | 79 | 26 | 10 | 9 | 7 | 6 | 72 | 20 |
| Dez ~ Déc | 2.6 | | 43 | | 82 | | 11 | | 3 | | 79 | |
| Jahr Année | 9.2 | | 1 592 | | 1 109 | | 131 | | 455 | | 654 | |

¹ Als Referenzwert wird der Mittelwert einer Periode von 30 Jahren verwendet. Diese Referenzperiode ist von der WMO (World Meteorological Organization) definiert.
² Historischer Normalwert der MeteoSchweiz (früher SMA), Ablösung ist in Vorbereitung.

¹ Les moyennes d'une période de 30 ans sont utilisées comme valeurs de référence. La période de référence est définie par la WMO (World Meteorological Organization).
² Valeur de référence historique de la MétéoSuisse, son remplacement est en préparation.

Durchschnittliche Niederschlagsmenge von sieben Mittellandstationen Précipitations moyennes de sept stations du plateau suisse

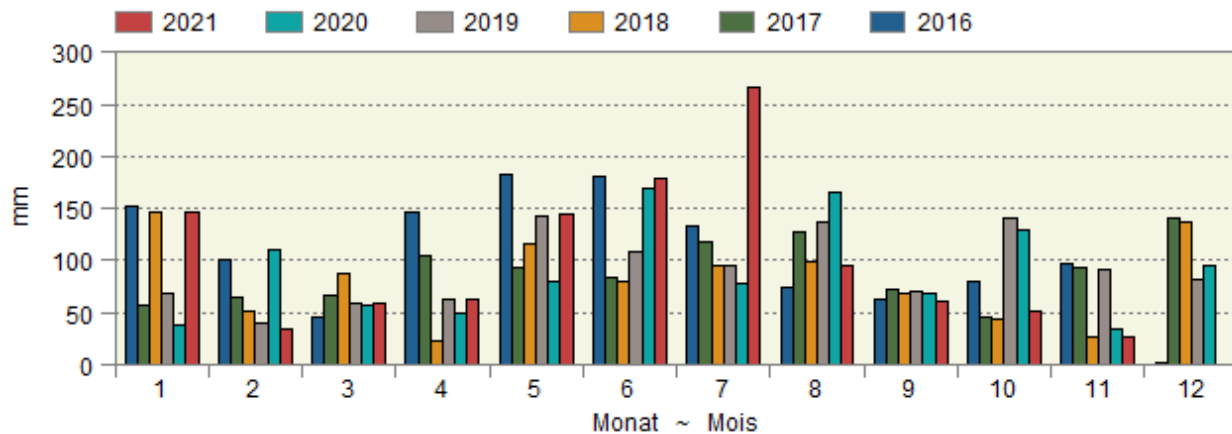

Kumulierte Wasserbilanz Bilan hydrologique cumulé

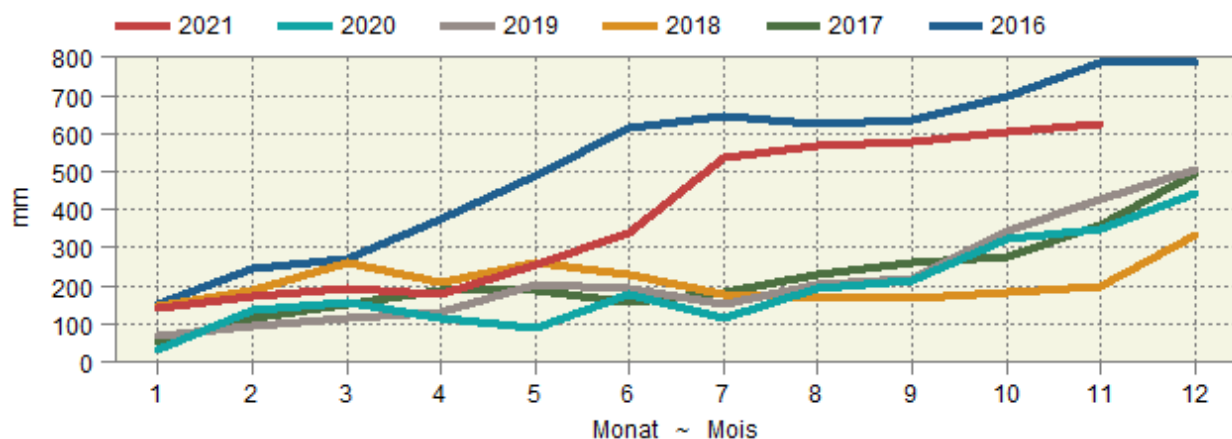

1.3 Lufttemperatur in Bodennähe und Bodentemperatur Température de l'air à proximité du sol et température du sol

In ° Celsius ~ En ° Celsius

| Messstationen | Lufttemperatur 5 cm über Gras ~ Température de l'air, 5 cm au-dessus du gazon | | | | Mittel der Bodentemperatur in ... cm Tiefe ~ Moyenne de la température du sol, à une profondeur de ... cm | | | |
|---------------|---|------|---------|-------|---|------|-------|------|
| Stations | Mittel ~ Moyen | | Minimum | | 5 cm | | 20 cm | |
| | Dekade vom 21. bis 30. November ~ Décade du 21 jusqu'au 30 novembre | | | | Dekade vom 1. bis 10. Dezember ~ Décade du 1er jusqu'au 10 décembre | | | |
| | 2020 | 2021 | 2020 | 2021 | 2020 | 2021 | 2020 | 2021 |
| Changins | 2.4 | 2.6 | -4.5 | -6.6 | 5.6 | 5.6 | 7.0 | 7.1 |
| Sion | -1.2 | 2.5 | -9.1 | -9.3 | 3.3 | 5.0 | 5.3 | 6.5 |
| Liebefeld | -0.1 | 1.2 | -7.4 | -5.8 | 3.6 | 3.8 | 4.8 | 4.9 |
| Reckenholz | 0.9 | 1.9 | -7.6 | -2.7 | 3.8 | 4.5 | 5.8 | 6.2 |
| Magadino | 0.3 | 4.5 | -7.0 | -7.3 | 5.9 | 7.7 | 7.6 | 9.0 |
| | Dekade vom 11. bis 20. Dezember ~ Décade du 11 jusqu'au 20 décembre | | | | Dekade vom 11. bis 20. Dezember ~ Décade du 11 jusqu'au 20 décembre | | | |
| | 2020 | 2021 | 2020 | 2021 | 2020 | 2021 | 2020 | 2021 |
| Changins | 1.3 | 1.6 | -6.8 | -4.9 | 3.9 | 3.7 | 5.3 | 4.9 |
| Sion | 1.0 | 0.8 | -8.5 | -10.4 | 3.7 | 3.2 | 5.0 | 4.7 |
| Liebefeld | -0.0 | 0.5 | -7.2 | -7.6 | 2.6 | 2.3 | 3.6 | 3.2 |
| Reckenholz | 0.1 | 1.4 | -4.8 | -6.3 | 2.2 | 3.2 | 3.9 | 4.6 |
| Magadino | 1.6 | 0.8 | -5.0 | -7.6 | 4.4 | 3.9 | 5.6 | 5.5 |
| | Dekade vom 11. bis 20. Dezember ~ Décade du 11 jusqu'au 20 décembre | | | | Dekade vom 11. bis 20. Dezember ~ Décade du 11 jusqu'au 20 décembre | | | |
| | 2020 | 2021 | 2020 | 2021 | 2020 | 2021 | 2020 | 2021 |
| Changins | 4.1 | 0.4 | -4.3 | -5.6 | 5.0 | 2.6 | 5.4 | 3.7 |
| Sion | 1.1 | -3.2 | -9.3 | -11.3 | 3.1 | 2.5 | 4.4 | 4.0 |
| Liebefeld | 2.1 | -1.2 | -5.3 | -9.5 | 3.2 | 1.4 | 3.8 | 2.3 |
| Reckenholz | 2.2 | 1.6 | -6.2 | -5.1 | 3.3 | 3.0 | 4.3 | 4.1 |
| Magadino | 2.6 | -0.4 | -5.6 | -7.6 | 4.4 | 2.5 | 5.2 | 4.0 |

Bundesamt für Meteorologie und Klimatologie, MeteoSchweiz

Office fédéral de météorologie et de climatologie, MétéoSuisse

Bodentemperatur in 5 cm Tiefe Température du sol à une profondeur de 5 cm

Tagesmittelwerte der Mittelland-Stationen Changins, Liebefeld und Reckenholz, nach Tag und Monat für drei Jahre
Moyennes journalières des stations du plateau Suisse à Changins, Liebefeld et Reckenholz, par mois et jour pour trois ans

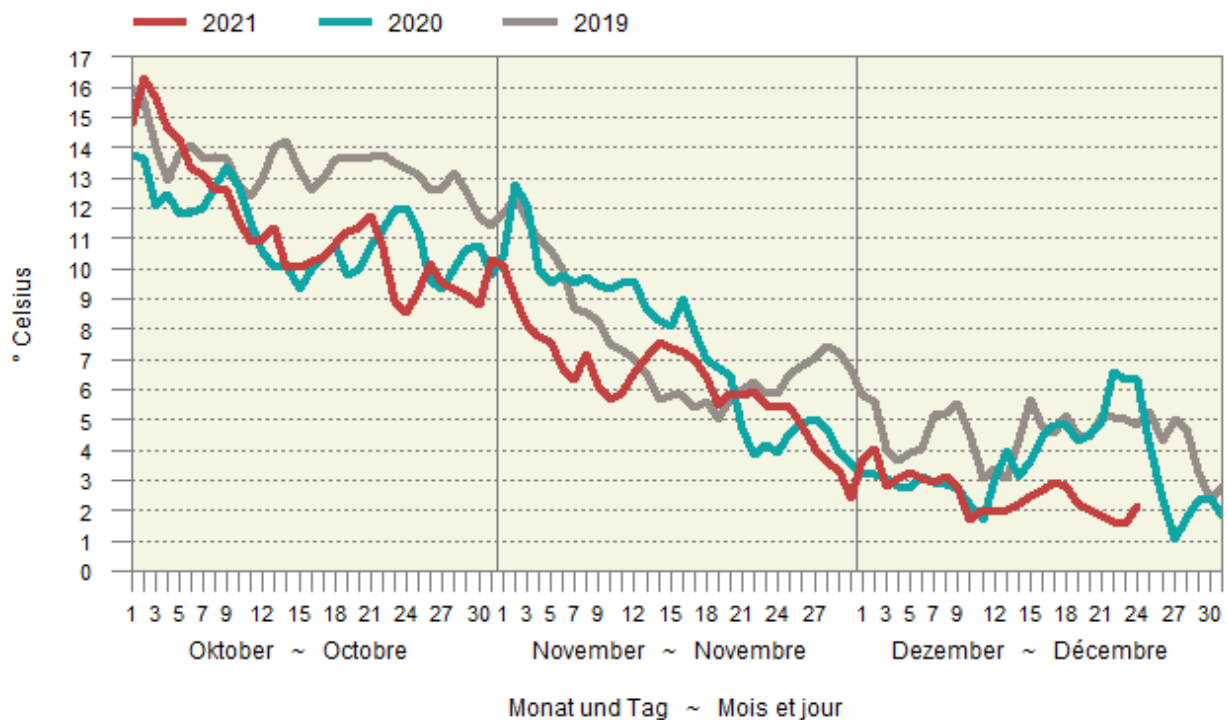

2. Pflanzenbau ~ Production végétale

Die schwierigen Verhältnisse im Jahr 2021 haben die Getreideernte mit insgesamt 782 tausend Tonnen gegenüber dem Vorjahr um 22,6% gesenkt (Tabelle 2.1). Da viel Brotgetreide aufgrund ungenügender Qualität in den Futtermittelkanal ging, war der Rückgang beim Getreide für Futtermittel (-19,2%) kleiner als beim Getreide für Nahrungsmittel (-27,5%). 2021 wurde noch weniger Getreide für Nahrungsmittel produziert als im Jahr 2016. Bei den Körnerleguminosen betrug der Rückgang 23,9%. Bei den Ölsaaten nahm die Ernte etwas weniger stark um 11,2% ab, allerdings hat die Fläche der Ölsaaten um 3,7% zugenommen. Die Gemüseproduktion hat sich im November erholt, lag aber kumuliert immer noch um 12,1% tiefer als im Vorjahr (Tabelle 2.6). Der Lagerbestand der Tafeläpfel lag Ende November nur unwesentlich tiefer als im Vorjahr, während er bei den Tafelbirnen nur 69% des Vorjahreswertes erreichte (Tabelle 2.8).

Les conditions difficiles de l'année 2021 ont fait chuter la récolte de céréales de 22,6% par rapport à l'année précédente à un total de 782 kilotonnes (tableau 2.1). Comme une grande quantité de céréales panifiables est passée dans la nourriture pour animaux en raison d'une qualité insatisfaisante, le recul des céréales destinées à l'alimentation animale (-19,2%) s'est révélé moins marqué que celui des céréales destinées à l'alimentation humaine (-27,5%). La production de ces dernières a d'ailleurs été encore plus faible en 2021 qu'en 2016. Les légumineuses à graines ont accusé un recul de 23,9%. La récolte des oléagineux n'a diminué que de 11,2%, mais leur surface a augmenté de 3,7%. La production de légumes s'est redressée en novembre, mais elle était toujours inférieure de 12,1% à celle de l'année précédente en cumulé (tableau 2.6). Fin novembre, les stocks de pommes de table accusaient un retard quasi insignifiant en glissement annuel, alors que ceux des poires de table n'atteignaient que 69% de la valeur de l'année précédente (tableau 2.8).

2.1 Verwendbare Produktion von Getreide, Eiweisspflanzen und Ölsaaten Production utilisable de céréales, de protéagineux et d'oléagineux

Ohne Reis, in tausend Tonnen ~ Sans riz, en milliers de tonnes

| Arten | 2017 | 2018 | 2019 | 2020 | 2021 * | Espèces |
|----------------------------|--------------|--------------|--------------|---------------|--------------|--------------------------------|
| Weichweizen | 509.6 | 474.1 | 472.9 | 501.0 | 434.4 | Blé tendre |
| Saatgut | 15.9 | 15.3 | 15.8 | 16.8 | 14.3 | Semences |
| Nahrungsmittel | 414.2 | 384.4 | 388.4 | 385.3 | 282.2 | quantité panifiable effective |
| Futtermittel | 79.5 | 74.1 | 68.7 | 98.9 | 137.9 | quantité fourragère effective |
| Gerste | 205.8 | 180.9 | 189.1 | 192.1 | 169.3 | Orge |
| Körnermais | 162.5 | 134.9 | 174.6 | 219.7 | 98.7 | Maïs-grain |
| Triticale | 51.4 | 47.3 | 46.3 | 46.9 | 37.8 | Triticale |
| Dinkel | 20.3 | 21.8 | 22.7 | 23.6 | 20.4 | Epeautre |
| Roggen | 12.4 | 10.1 | 11.2 | 10.3 | 7.9 | Seigle |
| Hafer | 10.2 | 8.3 | 9.6 | 8.9 | 7.3 | Avoine |
| Hartweizen | ... | ... | ... | 2.8 | 2.7 | Blé dur |
| Mischel von Futtergetreide | 1.3 | 1.1 | 1.3 | 1.4 | 0.6 | Méteil de céréales fourragères |
| Emmer, Einkorn | 0.6 | 1.1 | 1.6 | 1.1 | 0.6 | Amidonner, engrain |
| Hirse | 0.8 | 0.9 | 1.5 | 0.8 | 0.9 | Millet |
| Reis | 0.4 | 0.4 | 0.4 | 0.4 | 0.4 | Riz |
| Buchweizen | 0.1 | 0.1 | 0.2 | 0.3 | 0.2 | Sarrasin |
| Mischel von Brotgetreide | 0.1 | 0.2 | 0.2 | 0.2 | 0.2 | Méteil de céréales panifiables |
| Quinoa | ... | 0.0 | 0.2 | 0.1 | 0.1 | Quinoa |
| Getreide | 975.4 | 881.3 | 931.9 | 1009.6 | 781.6 | Céréales |
| Saatgut | 24.0 | 23.2 | 24.1 | 25.3 | 21.6 | Semences |
| Nahrungsmittel | 449.0 | 419.3 | 427.0 | 426.4 | 309.3 | Alimentation humaine |
| Futtermittel | 502.4 | 438.5 | 480.8 | 557.8 | 450.7 | Quantité fourragère effective |
| Biogasproduktion | ... | 0.3 | ... | 0.0 | 0.0 | Production de biogaz |
| Körnerleguminosen | 21.0 | 18.0 | 18.8 | 15.6 | 11.9 | Protéagineux |
| Eiweisserbsen | 14.4 | 12.5 | 12.8 | 10.2 | 6.7 | Pois protéagineux |
| Mischel mit Getreide | 3.2 | 2.3 | 2.1 | 2.9 | 2.9 | Mélanges avec des céréales |
| Ackerbohnen | 3.0 | 2.6 | 3.2 | 1.9 | 1.5 | Féveroles |
| Lupinen | 0.4 | 0.5 | 0.6 | 0.5 | 0.6 | Lupins |
| Linsen | 0.1 | 0.1 | 0.1 | 0.1 | 0.2 | Lentilles |
| Ölsaaten (inklusive NWR) | 100.2 | 98.2 | 91.4 | 106.1 | 94.2 | Oléagineux (MPR incluses) |
| Raps | 77.6 | 77.5 | 67.8 | 88.1 | 77.0 | Colza |
| Sonnenblumen | 16.4 | 16.5 | 17.7 | 12.3 | 11.1 | Tournesol |
| Soja | 5.6 | 3.7 | 5.4 | 5.2 | 5.6 | Soja |
| Lein | 0.4 | 0.3 | 0.3 | 0.3 | 0.3 | Lin |
| Ölkürbis | 0.0 | 0.0 | 0.1 | 0.1 | 0.1 | Courges à huile |
| Senf | ... | 0.1 | 0.0 | 0.1 | 0.0 | Moutarde |
| Leindotter | 0.0 | 0.0 | 0.0 | 0.0 | 0.0 | Caméline |
| Mohn | 0.0 | 0.0 | 0.0 | 0.0 | 0.0 | Pavot |
| Saflor | 0.0 | 0.0 | 0.0 | 0.0 | 0.0 | Carthame |

swiss granum und Agristat

swiss granum et Agristat

Verwendbare Produktion von Getreide, Ölsaaten und Körnerleguminosen Production utilisable de céréales, oléagineux et légumineuses à grains

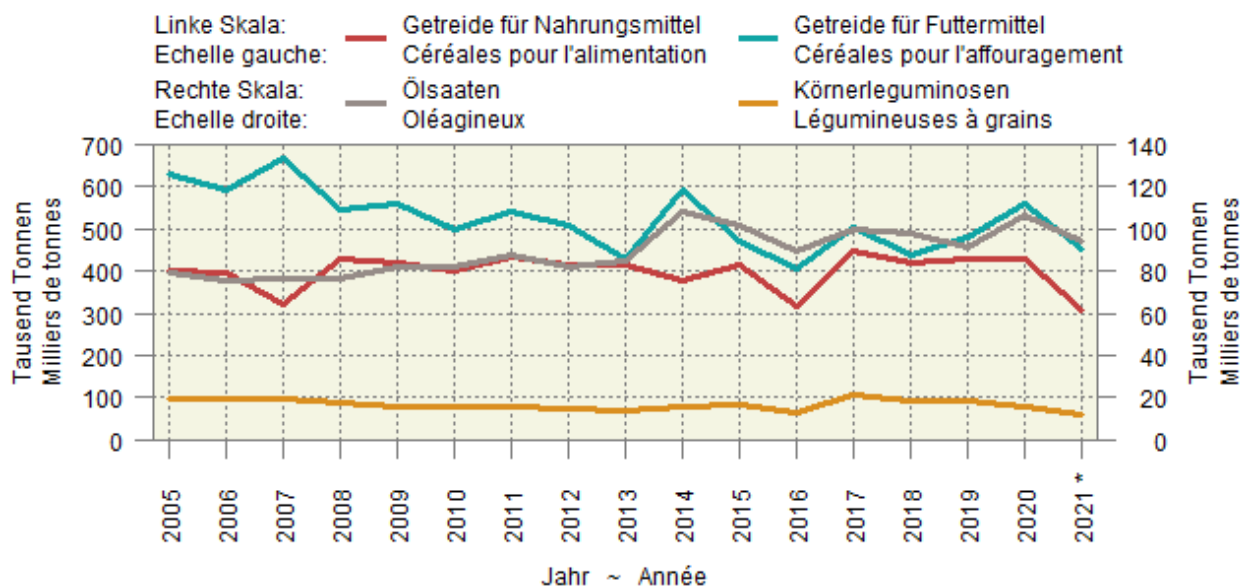

2.2 Speisekartoffelvorräte und -einfuhr Stocks et importations de pommes de terre de consommation

In Tonnen ~ En tonnes

| Monat bzw. am Monatsende Mois resp. à la fin du mois | Freie Handelslager an Speisekartoffeln Réerves libres de pommes de terre de consommation | | | Gemeldete, noch bei Produzenten gelagerte Speisekartoffeln | | | Einfuhrüberschuss an Speisekartoffeln | | | | | |
|---|---|--------------|------------|---|--------------|------------|--|--------------|------------|---|-----------|-----------|
| | für den Frischkonsum pour la consommation à l'état frais | | | für die Veredlungsindustrie pour l'industrie des produits alimentaires | | | Pommes de terre de consommation stockées par des producteurs | | | Excédent d'importation de pommes de terre de consommation | | |
| | Ernte 2019 | Récolte 2020 | Ernte 2021 | Ernte 2019 | Récolte 2020 | Ernte 2021 | Ernte 2019 | Récolte 2020 | Ernte 2021 | 2019/2020 | 2020/2021 | 2021/2022 |
| Okt ~ Oct | 75 572 | 85 064 | 58 501 | 115 135 | 126 188 | 79 811 | 455 | 1 509 | - | -1 511 | -2 104 | 6 591 |
| Nov ~ Nov | 65 686 | 75 744 | 49 249 | 96 004 | 106 863 | 62 789 | 1 451 | 819 | - | 932 | -1 067 | 5 714 |
| Dez ~ Déc | 51 546 | 62 481 | - | 89 022 | 90 953 | - | - | - | - | 163 | 197 | - |
| Jan ~ Jan | 40 298 | 52 269 | - | 74 208 | 68 927 | - | - | - | - | -330 | -91 | - |
| Feb ~ Fév | 29 082 | 38 261 | - | 55 316 | 50 844 | - | - | - | - | 2 341 | -81 | - |
| Mrz ~ Mar | 16 456 | 24 947 | - | 32 036 | 30 181 | - | - | - | - | 4 828 | 1 316 | - |
| Apr ~ Avr | 9 748 | 15 957 | - | 17 533 | 15 320 | - | - | - | - | 7 843 | 2 150 | - |
| Mai ~ Mai | 3 158 | 4 958 | - | 7 786 | 6 210 | - | - | - | - | 5 819 | 5 058 | - |
| Jun ~ Jun | 145 | - | - | 2 148 | - | - | - | - | - | 4 283 | 3 853 | - |
| Jul ~ Jul | - | - | - | - | - | - | - | - | - | 425 | 2 846 | - |

Eidgenössische Zollverwaltung (EZV); Swisspatat

Administration fédérale des douanes (AFD); Swisspatat

2.3 Lieferung konventioneller Zuckerrüben an die Zuckerfabriken Livraison de betteraves sucrières conventionnelles aux sucreries

Inklusive Lieferungen aus dem Fürstentum Liechtenstein in die Zuckerfabrik Frauenfeld sowie ab 2016 inklusive Importrüben aus Deutschland
Y inclus les livraisons provenant de la Principauté de Liechtenstein à la sucrerie de Frauenfeld et à partir de 2016 y inclus les betteraves importées de l'Allemagne

| Jahr Année | Bericht Rapport | Kalenderwoche Semaine civile | Woche vom Semaine du | Menge (t) ~ Quantité (t) | | | Zuckergehalt (%) ~ Taux de sucre (%) | | |
|---------------|--------------------|---------------------------------|-------------------------|--------------------------|------------|-----------|--------------------------------------|------------|-------|
| | | | | Aarberg | Frauenfeld | Total | Aarberg | Frauenfeld | Total |
| 2018 | 1 | 40 | 01.10. | 36 495 | - | 36 495 | 17.6 | - | 17.6 |
| | 2 | 41 | 08.10. | 58 454 | 26 928 | 85 382 | 17.6 | 17.8 | 17.7 |
| | 3 | 42 | 15.10. | 65 463 | 45 053 | 110 516 | 17.9 | 18.5 | 18.1 |
| | 4 | 43 | 22.10. | 65 888 | 59 953 | 125 841 | 17.9 | 18.2 | 18.0 |
| | 5 | 44 | 29.10. | 60 399 | 60 178 | 120 577 | 17.8 | 18.2 | 18.0 |
| | 6 | 45 | 05.11. | 68 354 | 61 854 | 130 208 | 17.5 | 17.7 | 17.6 |
| | 7 | 46 | 12.11. | 68 034 | 60 052 | 128 086 | 17.3 | 17.5 | 17.4 |
| | 8 | 47 | 19.11. | 63 698 | 69 070 | 132 768 | 17.0 | 17.7 | 17.4 |
| | 9 | 48 | 26.11. | 65 137 | 63 799 | 128 936 | 16.8 | 17.4 | 17.1 |
| | 10 | 49 | 03.12. | 63 390 | 61 039 | 124 429 | 16.6 | 17.3 | 16.9 |
| | 11 | 50 | 10.12. | 63 455 | 63 213 | 126 668 | 16.4 | 17.6 | 17.0 |
| | 12 | 51 | 17.12. | 69 706 | 58 215 | 127 921 | 17.3 | 17.4 | 17.4 |
| | | | Total bis 17.12 | 748 473 | 629 354 | 1 377 827 | 17.3 | 17.7 | 17.5 |
| 2019 | 1 | 40 | 07.10. | 41 069 | 8 594 | 49 663 | 16.9 | 16.7 | 16.9 |
| | 2 | 41 | 14.10. | 45 964 | 51 579 | 97 543 | 16.1 | 17.3 | 16.7 |
| | 3 | 42 | 21.10. | 68 107 | 64 720 | 132 827 | 16.3 | 16.9 | 16.6 |
| | 4 | 43 | 28.10. | 69 230 | 62 568 | 131 798 | 16.3 | 16.9 | 16.6 |
| | 5 | 44 | 04.11. | 68 482 | 61 092 | 129 574 | 16.2 | 17.1 | 16.6 |
| | 6 | 45 | 11.11. | 63 651 | 62 457 | 126 108 | 16.0 | 16.7 | 16.3 |
| | 7 | 46 | 18.11. | 67 185 | 64 756 | 131 941 | 16.1 | 16.5 | 16.3 |
| | 8 | 47 | 25.11. | 55 356 | 53 875 | 109 231 | 15.8 | 16.6 | 16.2 |
| | 9 | 48 | 02.12. | 57 086 | 65 872 | 122 958 | 15.8 | 16.6 | 16.2 |
| | 10 | 49 | 09.12. | 57 364 | 56 963 | 114 327 | 15.6 | 16.8 | 16.2 |
| | 11 | 50 | 16.12. | 58 286 | 62 111 | 120 397 | 15.7 | 16.7 | 16.2 |
| | 12 | 51 | 22.12. | 73 878 | 69 616 | 143 494 | 15.7 | 16.8 | 16.2 |
| | 13 | 52 | 29.12. | 55 001 | 58 514 | 113 515 | 16.1 | 16.7 | 16.4 |
| | | | Total bis 03.01. | 857 667 | 735 259 | 1 592 926 | 16.0 | 16.8 | 16.4 |
| 2020 | 1 | 39 | 21.09. | 30 109 | - | 30 109 | 15.6 | - | 15.6 |
| | 2 | 40 | 28.09. | 51 852 | 3 879 | 55 731 | 15.6 | 16.3 | 15.6 |
| | 3 | 41 | 05.10. | 67 734 | 57 063 | 124 797 | 15.4 | 17.3 | 16.3 |
| | 4 | 42 | 12.10. | 64 552 | 66 380 | 130 932 | 15.8 | 17.3 | 16.6 |
| | 5 | 43 | 19.10. | 67 757 | 72 872 | 140 629 | 16.0 | 17.4 | 16.7 |
| | 6 | 44 | 26.10. | 68 209 | 65 504 | 133 713 | 15.9 | 17.3 | 16.6 |
| | 7 | 45 | 02.11. | 68 471 | 70 929 | 139 400 | 15.7 | 17.5 | 16.6 |
| | 8 | 46 | 09.11. | 70 544 | 60 129 | 130 673 | 16.1 | 17.5 | 16.7 |
| | 9 | 47 | 16.11. | 64 403 | 68 055 | 132 458 | 15.6 | 17.5 | 16.6 |
| | 10 | 48 | 23.11. | 65 378 | 62 905 | 128 283 | 15.9 | 17.5 | 16.7 |
| | 11 | 49 | 30.11. | 68 345 | 60 100 | 128 445 | 15.7 | 17.7 | 16.6 |
| | 12 | 50 | 07.12. | 43 495 | 56 385 | 99 880 | 16.0 | 17.5 | 16.8 |
| | 13 | 51 | 14.12. | - | 88 463 | 88 463 | 15.8 | 17.5 | 16.8 |
| | | | Total bis 23.12. | 730 849 | 732 664 | 1 463 513 | 15.8 | 17.4 | 16.6 |
| 2021 | 1 | 39 | 27.09. | - | 2 800 | 2 800 | - | 16.3 | 16.3 |
| | 2 | 40 | 04.10. | 53 700 | 50 200 | 103 900 | 15.8 | 16.8 | 16.3 |
| | 3 | 41 | 11.10. | 64 500 | 61 000 | 125 500 | 16.0 | 16.9 | 16.4 |
| | 4 | 42 | 18.10. | 60 500 | 58 800 | 119 300 | 16.3 | 17.3 | 16.8 |
| | 5 | 43 | 25.10. | 67 000 | 55 000 | 122 000 | 16.4 | 17.1 | 16.7 |
| | 6 | 44 | 01.11. | 68 300 | 62 100 | 130 400 | 16.4 | 17.6 | 17.0 |
| | 7 | 45 | 08.11. | 66 700 | 61 800 | 128 500 | 16.4 | 17.9 | 17.1 |
| | 8 | 46 | 15.11. | 67 000 | 63 100 | 130 100 | 16.2 | 17.9 | 17.0 |
| | 9 | 47 | 22.11. | 65 900 | 60 000 | 125 900 | 16.9 | 18.0 | 17.4 |
| | 10 | 48 | 29.11. | 63 900 | 63 200 | 127 100 | 16.6 | 18.1 | 17.3 |
| | 11 | 49 | 06.12. | 57 700 | 55 600 | 113 300 | 16.5 | 17.6 | 17.0 |
| | 12 | 50 | 13.12. | - | 77 800 | 77 800 | - | 17.6 | 17.6 |
| | 13 | 51 | 21.12. | - | 79 500 | 79 500 | - | 17.6 | 17.6 |
| | | | Total bis 23.12. | 635 200 | 750 900 | 1 386 100 | 16.4 | 17.6 | 17.0 |

Zuckergehalt der konventionellen Zuckerrüben Taux de sucre des betteraves sucrières conventionnelles

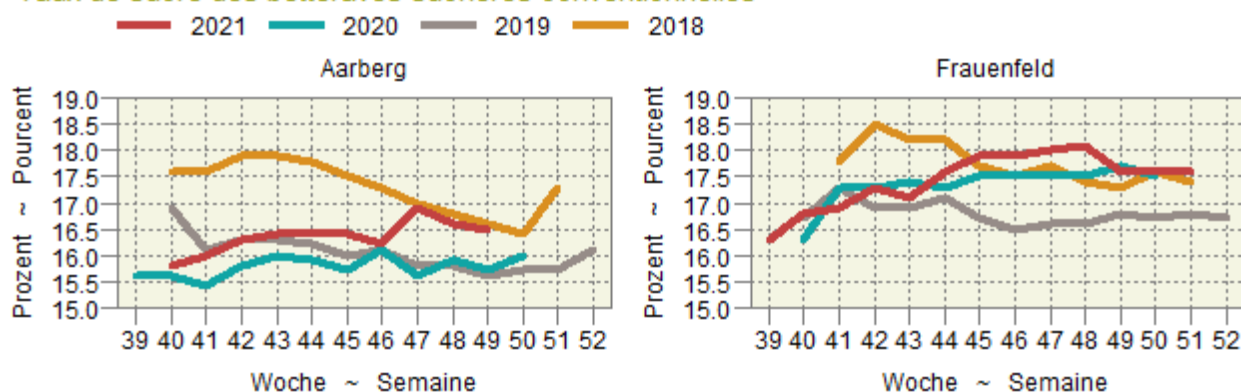

2.4 Zuckerrübenproduktion Production de betteraves sucrières

| | 2018 | 2019 | 2020 | 2021 * | |
|---------------------------------|--|------------------|------------------|------------------|---------------------------------------|
| | Menge in t ~ Quantité en t | | | | |
| Konventionelle Rüben | 1 348 739 | 1 592 926 | 1 464 208 | 1 303 800 | Betteraves conventionnelles |
| Werk Aarberg | 724 769 | 857 667 | 699 776 | 635 200 | Usine d'Aarberg |
| Werk Frauenfeld ¹ | 537 197 | 593 335 | 601 436 | 443 400 | Usine de Frauenfeld ¹ |
| davon Importrüben | 86 773 | 141 923 | 162 996 | 225 200 | dont betteraves importées |
| Bio-Rüben (Werk Frauenfeld) | 60 514 | 69 641 | 80 649 | 82 300 | Betteraves bio (usine de Frauenfeld) |
| Schweizer Rüben | 2 680 | 4 664 | 4 627 | 6 600 | Betteraves indigènes |
| Importrüben ² | 57 834 | 64 977 | 76 022 | 75 700 | Betteraves importées ² |
| Total verarbeitete Rüben | 1 409 253 | 1 662 567 | 1 544 857 | 1 386 100 | Betteraves transformées, total |
| | Zuckergehalt in % ~ Taux de sucre en % | | | | |
| Konventionelle Rüben | 16.2 | 16.3 | 16.0 | 17.0 | Betteraves conventionnelles |
| Werk Aarberg | 17.4 | 16.0 | 15.7 | 16.4 | Usine d'Aarberg |
| Werk Frauenfeld ¹ | 17.2 | 16.7 | 17.3 | 17.6 | Usine de Frauenfeld ¹ |
| Bio-Rüben (Werk Frauenfeld) | 18.0 | 16.7 | 17.4 | 17.1 | Betteraves bio (usine de Frauenfeld) |
| Schweizer Rüben | 17.3 | 16.6 | 16.9 | 16.2 | Betteraves indigènes |
| Importrüben ² | 18.0 | 16.8 | 17.4 | 17.2 | Betteraves importées ² |

¹ Im Werk Frauenfeld werden auch Zuckerrüben aus dem Fürstentum Liechtenstein (Vertragsanbau) verarbeitet, diese sind jedoch nicht als Importrüben aufgeführt.

² aus Deutschland

¹ À l'usine Frauenfeld, des betteraves sucrières provenant de la Principauté de Liechtenstein (production contractuelle) sont transformées, mais elles ne sont pas comptées parmi les betteraves importées.

² provenant de l'Allemagne

2.5 Dauergemüse, Lagerbestand an inländischer Ware Légumes de garde, quantité de légumes indigènes en stock

In Tonnen, bei Handelsfirmen und landwirtschaftlichen Organisationen
En tonnes, auprès des entreprises de commerce et des organisations agricoles

| Erntejahr Gemüseart | Stichtag ~ Jour de référence | | | | | | Année de récolte Type de légume |
|----------------------------------|------------------------------|---------------|---------------|---------------|---------------|---------------|------------------------------------|
| | 15. Nov | 15. Dez | 15. Jan | 15. Feb | 15. Mrz | 15. Apr | |
| | 15 Nov | 15 Déc | 15 Jan | 15 Fév | 15 Mar | 15 Avr | |
| Lagerbestand ~ Quantité en stock | | | | | | | |
| 2019 | | | | | | | 2019 |
| Weisskabis | 3 897 | 3 857 | 3 269 | 2 397 | 1 566 | 734 | Chou blanc |
| Rotkabis | 1 515 | 1 526 | 1 193 | 675 | 268 | 152 | Chou rouge |
| Karotten | 40 669 | 51 058 | 43 364 | 34 915 | 26 374 | 15 763 | Carottes |
| Randen | 7 648 | 8 239 | 7 108 | 5 353 | 4 172 | 3 115 | Betterave rouge |
| Knollensellerie | 7 724 | 7 755 | 6 196 | 4 901 | 4 112 | 3 159 | Céleri-pomme |
| Zwiebeln | 20 213 | 16 700 | 13 519 | 10 206 | 7 119 | 3 113 | Oignons |
| Übriges Gemüse ¹ | 4 669 | 5 446 | 4 043 | 2 290 | 1 526 | 1 038 | Autres légumes ¹ |
| Total | 86 334 | 94 581 | 78 692 | 60 737 | 45 137 | 27 074 | Total |
| 2020 | | | | | | | 2020 |
| Weisskabis | 4 209 | 4 647 | 3 680 | 2 578 | 1 896 | 1 079 | Chou blanc |
| Rotkabis | 2 089 | 2 119 | 1 554 | 967 | 602 | 198 | Chou rouge |
| Karotten | 47 917 | 48 916 | 41 767 | 32 594 | 25 795 | 14 381 | Carottes |
| Randen | 8 008 | 7 033 | 6 041 | 4 528 | 3 735 | 2 102 | Betterave rouge |
| Knollensellerie | 8 776 | 8 695 | 7 293 | 5 846 | 4 618 | 3 515 | Céleri-pomme |
| Zwiebeln | 24 055 | 19 724 | 16 238 | 12 384 | 8 491 | 4 735 | Oignons |
| Übriges Gemüse ¹ | 5 081 | 5 765 | 4 551 | 3 006 | 1 933 | 1 434 | Autres légumes ¹ |
| Total | 100 135 | 96 899 | 81 124 | 61 903 | 47 070 | 27 443 | Total |
| 2021 | | | | | | | 2021 |
| Weisskabis | 2 571 | 2 521 | | | | | Chou blanc |
| Rotkabis | 728 | 784 | | | | | Chou rouge |
| Karotten | 30 626 | 34 081 | | | | | Carottes |
| Randen | 4 500 | 3 229 | | | | | Betterave rouge |
| Knollensellerie | 5 657 | 5 527 | | | | | Céleri-pomme |
| Zwiebeln | 15 079 | 11 323 | | | | | Oignons |
| Übriges Gemüse ¹ | 3 344 | 5 261 | | | | | Autres légumes ¹ |
| Total | 62 926 | 62 725 | | | | | Total |

¹ Chinakohl, Zuckerhut, Pfälzer

¹ Chou chinois, chicorée pain de sucre, carotte jaune

Schweizerische Zentralstelle für Gemüsebau und Spezialkulturen (SZG)

Centrale suisse des la culture maraîchère et des cultures spéciales (CCM)

2.6 Produktion von Frischgemüse: Menge Production de légumes frais: Quantité

Mengen in Tonnen, Veränderung zur Vorperiode jeweils in Prozent; ohne Konserven- und Lagergemüse
Quantités en tonnes, variation par rapport à la période précédente en pourcent; sans les légumes de conserve et de garde

| Produktgruppe | November | | Veränderung in % | Januar - November | | Variation en % | Groupe de produits |
|----------------------------------|---------------|---------------|------------------|--------------------|----------------|----------------|---------------------------------------|
| | Novembre | | | Janvier - novembre | | | |
| | 2020 | 2021 | | 2020 | 2021 | | |
| Salate | 4 484 | 6 126 | 36.6 | 77 293 | 63 803 | -17.5 | Salades |
| Chicorée Witloof | 677 | 833 | 23.1 | 5 781 | 5 651 | -2.3 | Chicorée Witloof |
| Cicorino | 907 | 638 | -29.6 | 4 930 | 3 756 | -23.8 | Cicorino |
| Eichenlaub | 296 | 553 | 86.9 | 5 643 | 5 040 | -10.7 | Feuilles de chêne |
| Eisbergsalate | 566 | 909 | 60.7 | 24 233 | 19 296 | -20.4 | Laitue iceberg |
| Endivien | 328 | 628 | 91.2 | 7 527 | 5 663 | -24.8 | Chicorée |
| Kopfsalate | 424 | 869 | ... | 12 797 | 11 409 | -10.8 | Laitue pommée |
| Nüsslisalat | 518 | 528 | 2.0 | 3 508 | 3 453 | -1.6 | Rampon |
| Übrige Salate | 769 | 1 168 | 51.9 | 12 875 | 9 536 | -25.9 | Autres salades |
| Tomaten | 1 436 | 2 167 | 50.9 | 42 674 | 38 542 | -9.7 | Tomates |
| Kohlgemüse | 3 679 | 3 435 | -6.6 | 31 098 | 24 596 | -20.9 | Choux |
| Blumenkohl | 812 | 676 | -16.8 | 7 610 | 5 937 | -22.0 | Chou-fleur |
| Broccoli | 415 | 581 | 39.8 | 6 267 | 5 234 | -16.5 | Broccoli |
| Übrige Kohlgemüse | 2 451 | 2 178 | -11.2 | 17 221 | 13 425 | -22.0 | Autres choux |
| Wurzel- und Knollengemüse | 2 575 | 3 631 | 41.0 | 21 603 | 21 051 | -2.6 | Légumes-racines et -tubercules |
| Fenchel | 552 | 984 | 78.4 | 5 453 | 5 201 | -4.6 | Fenouil |
| Radieschen | 142 | 241 | 69.7 | 2 228 | 2 447 | 9.8 | Radis |
| Sellerie | 1 006 | 1 201 | 19.4 | 6 276 | 5 782 | -7.9 | Céleri |
| Übrige Wurzel- und Knollengemüse | 875 | 1 204 | 37.6 | 7 646 | 7 622 | -0.3 | Autres légumes-racines et -tubercules |
| Zwiebeln | 2 173 | 2 853 | 31.3 | 25 512 | 26 484 | 3.8 | Oignons |
| Lauch | 1 767 | 1 530 | -13.4 | 11 974 | 10 923 | -8.8 | Poireau |
| Karotten | 3 318 | 2 819 | -15.0 | 24 941 | 20 293 | -18.6 | Carottes |
| Karotten frisch | 3 183 | 2 679 | -15.8 | 23 317 | 19 201 | -17.7 | Carottes frais |
| Karotten, Pfälzer | 116 | 118 | 2.2 | 1 422 | 899 | -36.7 | Carottes, Pfälzer |
| Karotten, Bund- | 20 | 21 | 9.3 | 202 | 193 | -4.3 | Carottes, bottes |
| Gurken | 19 | 16 | -19.0 | 15 563 | 16 239 | 4.3 | Concombres |
| Küchenkräuter | 398 | 406 | 2.2 | 2 521 | 2 183 | -13.4 | Herbes potagères |
| Petersilie | 369 | 377 | 1.9 | 1 812 | 1 519 | -16.1 | Persil |
| Übrige Küchenkräuter | 28 | 30 | 5.9 | 709 | 663 | -6.4 | Autres herbes potagères |
| Zucchetti | 5 | 1 | -79.0 | 8 288 | 6 394 | -22.8 | Courgettes |
| Hülsenfrüchte | 33 | 0 | ... | 2 624 | 2 114 | -19.4 | Légumineuses |
| Andere Gemüse | 1 741 | 1 983 | 13.9 | 18 656 | 16 048 | -14.0 | Autres légumes |
| Total | 21 628 | 24 966 | 15.4 | 282 746 | 248 669 | -12.1 | Total |

Schweizerische Zentralstelle für Gemüsebau und Spezialkulturen (SZG)

Centrale suisse de la culture maraîchère et des cultures spéciales (CCM)

Gemüseproduktion nach Monaten Production de légumes par mois

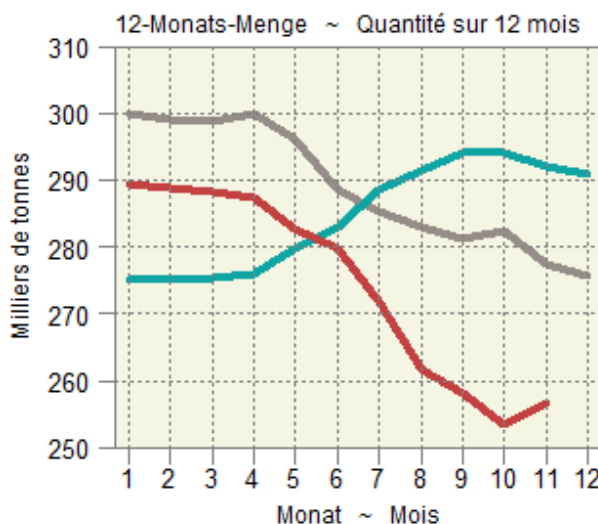
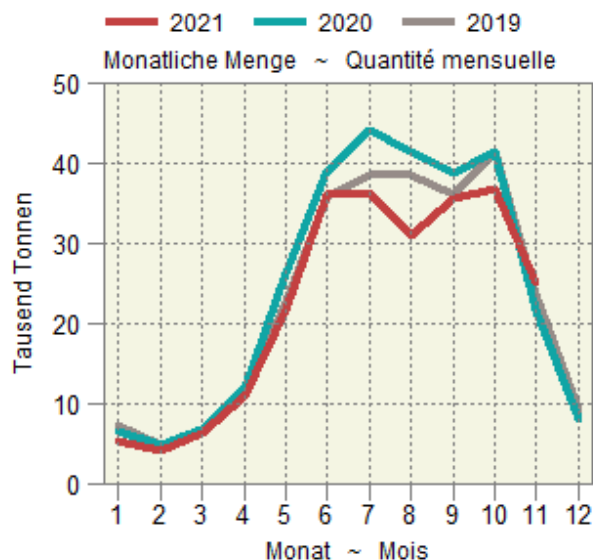

2.7 Produktion von Frischgemüse: Preise Production de légumes frais: Prix

Produzentenpreise in CHF pro Kilogramm, Veränderung zur Vorperiode jeweils in Prozent; ohne Konserven- und Lagergemüse. Die Produzentenpreise werden gemäss der Methode der landwirtschaftlichen Gesamtrechnung auf der Basis der Preise der SZG berechnet.

Prix à la production en CHF par kilogramme, changements par rapport à la période précédente en pourcent; sans les légumes de conserve et de garde. Les prix à la production sont calculés selon la méthode des comptes économiques de l'agriculture sur la base des prix de la CCM.

| Produktgruppe | November | | Veränderung in % | Januar - November | | Variation en % | Groupe de produits |
|-------------------------------------|-------------|-------------|------------------|--------------------|-------------|----------------|--|
| | Novembre | | | Janvier - novembre | | | |
| | 2020 | 2021 | | 2020 | 2021 | | |
| Salate | 3.65 | 3.17 | -13.2 | 2.78 | 3.10 | 11.3 | Salades |
| Chicorée Witloof | 1.96 | 2.02 | 3.4 | 1.96 | 1.97 | 0.4 | Chicorée Witloof |
| Cicorino | 2.61 | 2.50 | -4.1 | 2.56 | 2.79 | 8.8 | Cicorino |
| Eichenlaub | 4.21 | 3.90 | -7.3 | 3.28 | 3.80 | 16.0 | Feuilles de chêne |
| Eisbergsalate | 2.38 | 2.06 | -13.6 | 1.89 | 2.19 | 15.6 | Laitue iceberg |
| Endivien | 2.32 | 2.31 | -0.2 | 2.16 | 2.22 | 2.5 | Chicorée |
| Kopfsalate | 3.08 | 2.97 | -3.5 | 2.51 | 2.89 | 15.2 | Laitue pommée |
| Nüsslisalat | 11.83 | 10.19 | -13.8 | 12.07 | 12.09 | 0.2 | Rampon |
| Übrige Salate | 2.47 | 2.30 | -6.7 | 2.80 | 2.87 | 2.5 | Autres salades |
| Tomaten | 2.07 | 2.32 | 11.9 | 2.86 | 2.92 | 1.9 | Tomates |
| Kohlgemüse | 2.08 | 2.18 | 5.0 | 2.07 | 2.33 | 12.5 | Choux |
| Blumenkohl | 2.69 | 2.58 | -4.1 | 2.22 | 2.66 | 20.0 | Chou-fleur |
| Broccoli | 3.21 | 3.32 | 3.6 | 2.99 | 3.30 | 10.4 | Broccoli |
| Übrige Kohlgemüse | 1.69 | 1.76 | 4.3 | 1.67 | 1.80 | 7.8 | Autres choux |
| Wurzel- und Knollengemüse | 2.39 | 2.67 | 11.9 | 2.86 | 2.99 | 4.6 | Légumes-racines et -tubercules |
| Fenchel | 2.19 | 1.90 | -13.0 | 2.30 | 2.13 | -7.2 | Fenouil |
| Radieschen | 6.60 | 5.93 | -10.2 | 6.73 | 6.12 | -9.0 | Radis |
| Sellerie | 2.01 | 2.69 | 34.1 | 2.43 | 2.76 | 13.7 | Céleri |
| Übrige Wurzel- und Knollengemüse | 2.28 | 2.64 | 15.9 | 2.49 | 2.75 | 10.4 | Autres légumes-racines et -tubercules |
| Zwiebeln | 0.89 | 0.97 | 8.7 | 1.10 | 1.17 | 6.7 | Oignons |
| Lauch | 2.25 | 2.82 | 25.4 | 2.40 | 2.71 | 12.9 | Poireau |
| Karotten | 0.70 | 0.89 | 28.2 | 0.74 | 0.85 | 14.7 | Carottes |
| Karotten frisch | 0.63 | 0.80 | 27.7 | 0.65 | 0.74 | 14.5 | Carottes frais |
| Karotten, Pfälzer | 1.10 | 1.03 | -6.1 | 0.99 | 0.98 | -1.3 | Carottes, Pfälzer |
| Karotten, Bund- | 9.01 | 11.11 | 23.4 | 9.25 | 10.54 | 14.0 | Carottes, bottes |
| Gurken | 1.82 | 1.68 | -7.5 | 1.91 | 1.92 | 0.5 | Concombres |
| Küchenkräuter | 4.17 | 4.03 | -3.4 | 5.35 | 5.72 | 6.8 | Herbes potagères |
| Petersilie | 3.69 | 3.51 | -4.8 | 3.66 | 3.72 | 1.5 | Persil |
| Übrige Küchenkräuter | 10.51 | 10.55 | 0.4 | 9.68 | 10.30 | 6.4 | Autres herbes potagères |
| Zucchini | 1.75 | 1.30 | -25.5 | 1.88 | 2.29 | 21.7 | Courgettes |
| Hülsenfrüchte | 3.66 | 4.05 | 10.5 | 3.88 | 4.14 | 6.8 | Légumineuses |
| Andere Gemüse | 2.82 | 3.48 | 23.1 | 3.50 | 3.97 | 13.5 | Autres légumes |
| Total (nach Menge gewichtet) | 2.22 | 2.40 | 7.7 | 2.38 | 2.57 | 8.0 | Total (pondéré par la quantité) |

Agristat; Schweizerische Zentralstelle für Gemüsebau und Spezialkulturen (SZG)

Agristat; Centrale suisse de la culture maraîchère et des cultures spéciales (CCM)

Durchschnittlicher Gemüsepreis nach Monat Prix moyen des légumes par mois

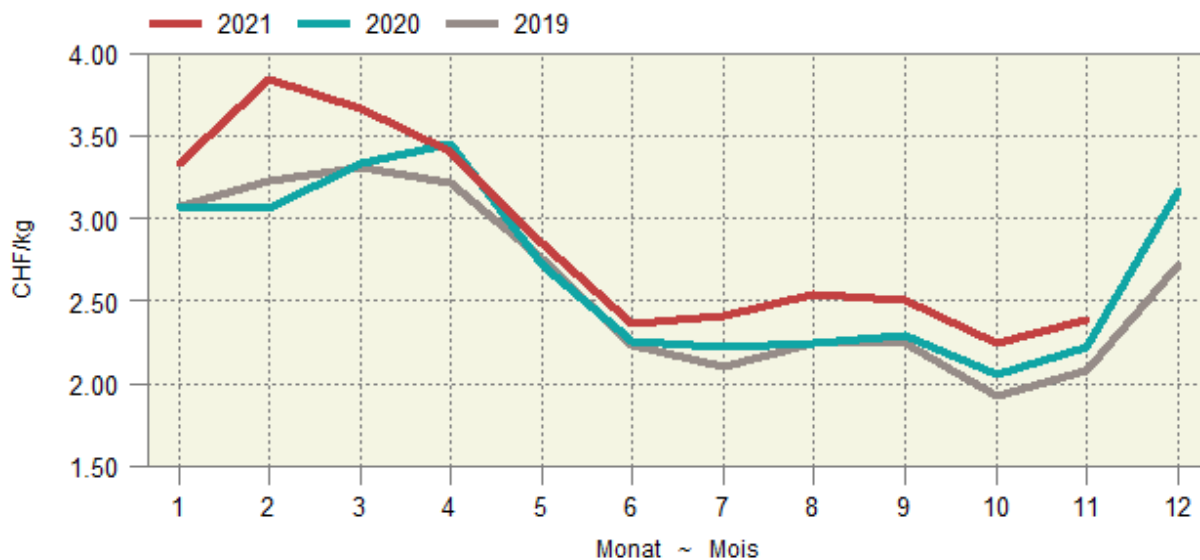

2.8 Tafeläpfel und -birnen, Lagerbestand an inländischer Ware Pommes et poires de table, stocks de fruits indigènes

In Tonnen ~ En tonnes

| Ernte Récolte | Tafeläpfel ~ Pommes de table | | | | | | | | | | Tafelbirnen ~ Poires de table | | |
|---------------------------|------------------------------|---------------------|---------------|---------------------|--------|--------|--------------|---------------|--------|--------|-------------------------------|--------|--------|
| | Boskoop | La Flam- boyante | Brae- burn | Golden Delicious | Idared | Gala | Mai- gold | Jona- gold | Andere | Total | Gute Luise | Andere | Total |
| Monatsende Fin du mois | Autres | | | | | | | | | Autres | | | |
| 2020 | | | | | | | | | | | | | |
| Oct | 1 299 | 292 | 9 071 | 12 218 | 692 | 24 679 | 232 | 1 579 | 18 036 | 68 098 | 1 877 | 10 456 | 12 333 |
| Nov | 900 | 190 | 9 064 | 11 235 | 593 | 22 497 | 221 | 1 434 | 18 334 | 64 468 | 1 418 | 8 627 | 10 045 |
| Déc | 451 | 163 | 8 187 | 9 896 | 515 | 20 515 | 196 | 1 339 | 15 497 | 56 759 | 1 105 | 6 644 | 7 749 |
| Jan | 80 | 133 | 6 937 | 8 877 | 472 | 17 686 | 158 | 1 252 | 13 724 | 49 319 | 815 | 4 989 | 5 804 |
| Fév | 4 | 125 | 5 791 | 7 802 | 409 | 15 028 | 139 | 955 | 10 971 | 41 224 | 361 | 3 252 | 3 613 |
| Mar | - | 112 | 4 344 | 6 282 | 343 | 11 724 | 112 | 796 | 7 756 | 31 469 | 22 | 1 613 | 1 635 |
| Avr | - | 68 | 3 070 | 5 089 | 255 | 8 651 | 82 | 641 | 5 319 | 23 175 | 2 | 836 | 838 |
| Mai | - | 20 | 1 899 | 4 038 | 65 | 5 834 | 38 | 490 | 3 292 | 15 676 | - | 53 | 53 |
| Jun | - | - | 918 | 3 055 | 49 | 3 584 | 23 | 345 | 1 681 | 9 655 | - | - | - |
| 2021 | | | | | | | | | | | | | |
| Okt | 1 119 | 230 | 6 512 | 13 220 | 389 | 25 012 | 92 | 1 912 | 14 054 | 62 540 | 1 226 | 7 602 | 8 828 |
| Nov | 644 | 226 | 8 648 | 11 888 | 399 | 22 339 | 85 | 1 856 | 17 803 | 63 888 | 860 | 6 081 | 6 941 |

Schweizer Obstverband (SOV)

Fruit-Union Suisse (FUS)

Äpfel- und Birnenlager Stocks de pommes et de poires

— 2021 — 2020 — 2019 — 2018

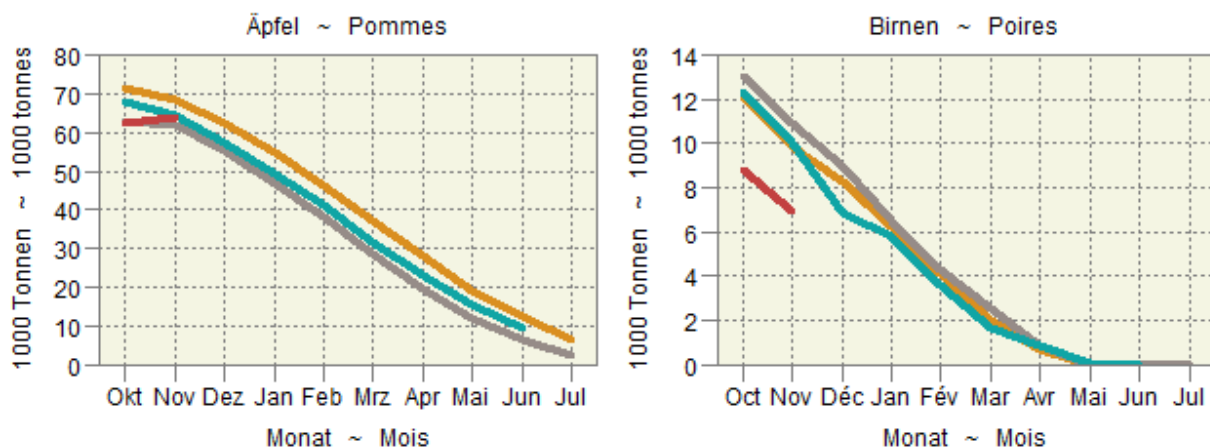

3. Milchwirtschaft ~ Économie laitière

Für den November wird ein Rückgang der Milchmenge um 1,5% gegenüber dem Vorjahr geschätzt (Tabelle 3.1). Die 12-Monats-Menge liegt damit nur um 0,2% höher als in der Vorperiode. Auffällig ist der weitere Rückgang der Verwertung zu Konsummilch (Tabelle 3.2). Seit März 2021 nimmt die Menge ab. Kumuliert beträgt der Rückgang 5,2%. Eine grössere kumulierte Abnahme gibt es auch beim Quark (-6,4%) und beim Jogurt (-3,3%). In den letzten Monaten war insbesondere der Eiweissgehalt der Milch mit 3,49% sehr hoch (Tabelle 3.7).

Le recul que les volumes de lait ont accusé en novembre est estimé à 1,5% en glissement annuel (tableau 3.1). La quantité sur douze mois n'est donc supérieure que de 0,2% à celle de la période précédente. La poursuite du recul de la valorisation en lait de consommation depuis mars 2021 est frappante (tableau 3.2). En cumulé, ce recul se monte à 5,2%. De même, une baisse cumulée importante est à relever pour le séré (-6,4%) et le yogourt (-3,3%). Ces derniers mois, la teneur en protéines du lait en particulier était de 3,49%, soit une valeur très élevée (tableau 3.7).

Entwicklung im Milchsektor Évolution dans le secteur laitier

Saisonbereinigter Trend (z-transformierte 12-Monats-Mittel)
Trend corrigé des variations saisonnières (moyennes sur 12 mois transformées en Z)

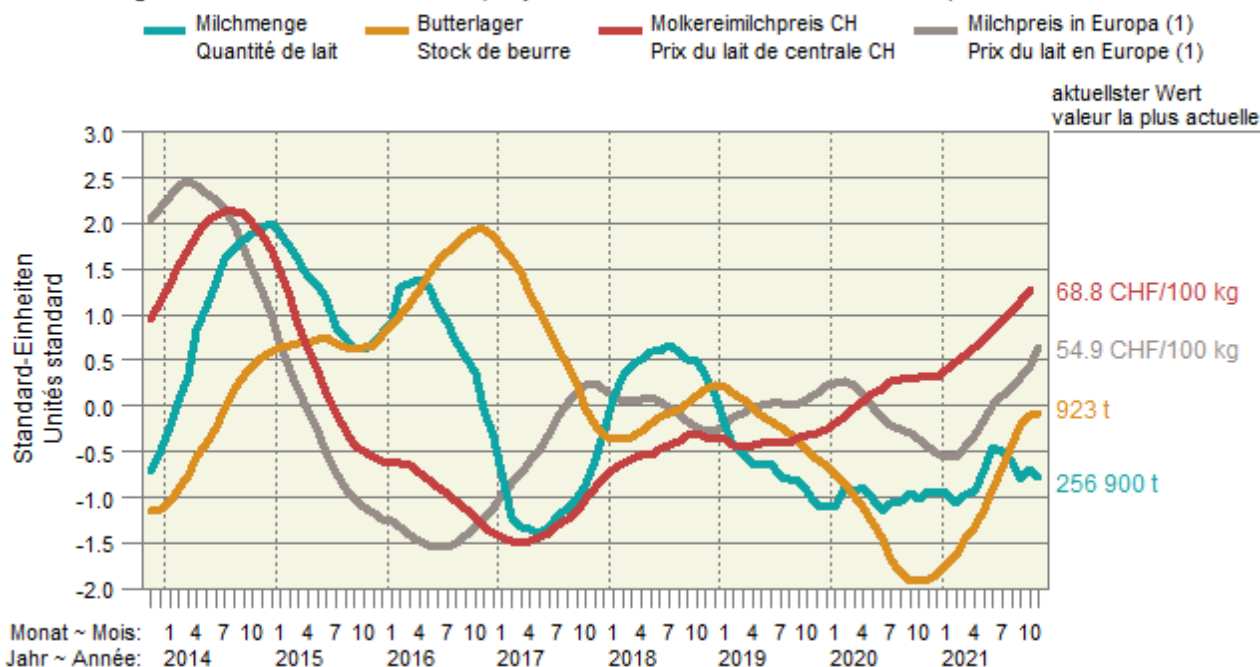

1) Berechnet als Paritätspreis auf der Basis der Börsenpreise für Butter und Magermilchpulver.
1) Prix de parité calculé sur la base des prix de bourse du beurre et du lait écrémé en poudre.

3.1 Inland-Milchanlieferung Livraisons de lait indigène

Die Menge des letzten Monats wird anhand von unvollständigen Daten geschätzt; in tausend Tonnen
La quantité du dernier mois est estimée sur la base de données incomplètes; en milliers de tonnes

| Monate | Einlieferungen in Sammelstellen und Verkauf durch organisierte Selbstaussmesser | | | % -Veränderung gegenüber dem gleichen Monat des Vorjahres | | | Menge während eines Jahres, endend mit dem angegebenen Monat | | |
|--------------|---|-------------------|---------|--|-------------------|------|--|-------------------|-------|
| Mois | Livraisons dans des centres de ramassage et ventes par producteurs fédérés | | | Variation en % relative au même mois de l'année précédente | | | Quantité d'une année jusqu'au mois indiqué | | |
| | 2019 | 2020 ¹ | 2021 | 2019 | 2020 ¹ | 2021 | 2019 | 2020 ¹ | 2021 |
| Jan ~ Jan | 284.4 | 284.4 | 284.3 | -4.9 | 0.0 | -0.0 | 3 413 | 3 372 | 3 379 |
| Feb ~ Fév | 265.7 | 275.2 | 270.2 | -3.9 | 3.6 | -1.8 | 3 402 | 3 382 | 3 374 |
| Mrz ~ Mar | 307.7 | 305.5 | 309.8 | -1.1 | -0.7 | 1.4 | 3 398 | 3 379 | 3 378 |
| Apr ~ Avr | 311.4 | 313.6 | 314.8 | -1.8 | 0.7 | 0.4 | 3 393 | 3 382 | 3 379 |
| Mai ~ Mai | 317.7 | 311.6 | 322.9 | -0.2 | -1.9 | 3.6 | 3 392 | 3 375 | 3 391 |
| Jun ~ Jun | 275.4 | 269.4 | 280.3 | 0.6 | -2.2 | 4.1 | 3 394 | 3 369 | 3 402 |
| Jul ~ Jul | 258.4 | 262.8 | 261.0 | -2.6 | 1.7 | -0.7 | 3 387 | 3 374 | 3 400 |
| Aug ~ Aoû | 255.2 | 256.2 | 250.1 | -0.4 | 0.4 | -2.4 | 3 386 | 3 375 | 3 394 |
| Sep ~ Sep | 283.2 | 287.5 | 279.3 | -0.4 | 1.5 | -2.9 | 3 385 | 3 379 | 3 386 |
| Okt ~ Oct | 281.2 | 277.5 | 282.6 | -1.9 | -1.3 | 1.8 | 3 379 | 3 375 | 3 391 |
| Nov ~ Nov | 256.1 | 260.8 | 256.9 | -2.5 | 1.9 | -1.5 | 3 373 | 3 380 | 3 387 |
| Dez ~ Déc | 275.6 | 274.4 | | 0.2 | -0.4 | | 3 372 | 3 381 | |
| Jahr ~ Année | 3 372.1 | 3 378.9 | | -1.6 | 0.2 | | | | |
| Jan - Nov | 3 096.5 | 3 104.5 | 3 112.3 | -1.7 | 0.3 | 0.3 | | | |

¹ Schaltjahr

¹ Année bissextile

TSM Treuhand GmbH

TSM Fiduciaire Sàrl

Inland-Milchanlieferung nach Monaten Livraisons de lait indigène par mois

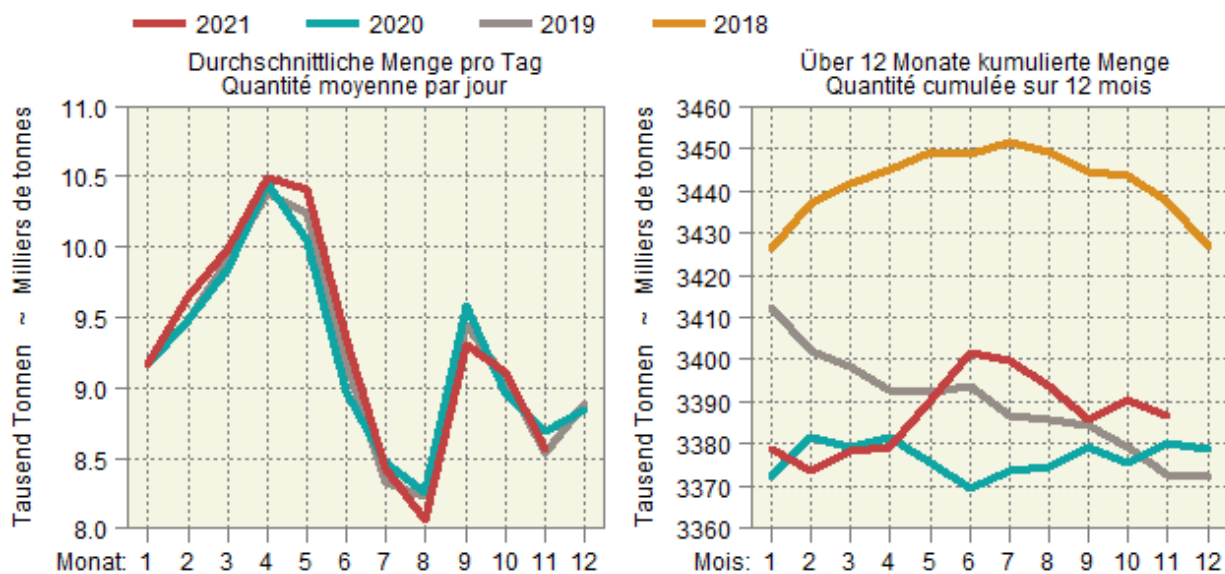

3.2 Verwertung der Milchlieferungen Mise en valeur des livraisons de lait

In tausend Milchäquivalenten (MAV) ¹ ~ En milliers d'équivalents-lait (EVL) ¹

| Verwertungsarten | Oktober | | | Januar - Oktober | | | Mise en valeur du lait |
|--------------------------------|----------------|----------------|-------------|-------------------|------------------|------------|-------------------------------------|
| | Octobre | | | Janvier - octobre | | | |
| | 2020 | 2021 | % | 2020 | 2021 | % | |
| Konsummilch | 30 098 | 29 104 | -3.3 | 286 048 | 271 200 | -5.2 | Lait de consommation |
| Jogurt | 10 351 | 10 053 | -2.9 | 95 289 | 92 127 | -3.3 | Yogourt |
| Konsumrahm | 22 924 | 23 055 | 0.6 | 205 336 | 200 333 | -2.4 | Crème de consommation |
| Butter | 29 654 | 28 468 | -4.0 | 375 125 | 385 771 | 2.8 | Beurre |
| Dauermilchwaren | 22 933 | 20 136 | -12.2 | 243 472 | 256 661 | 5.4 | Conserves de lait |
| Käse | 157 036 | 154 444 | -1.7 | 1 180 333 | 1 200 843 | 1.7 | Fromage |
| Quark | 2 294 | 2 370 | 3.3 | 23 314 | 21 830 | -6.4 | Séré |
| Andere Milchspezialitäten | 8 819 | 8 967 | 1.7 | 81 993 | 84 118 | 2.6 | Autres spécialités laitières |
| Andere Verwertung ² | 5 209 | 4 547 | -12.7 | 96 598 | 78 596 | -18.6 | Autres mises en valeur ² |
| Total | 289 318 | 281 144 | -2.8 | 2 587 508 | 2 591 479 | 0.2 | Total |
| Einfuhr Frischmilch | 1 775 | 1 826 | 2.9 | 21 363 | 18 660 | -12.7 | Importations de lait frais |
| Inland-Milch | 287 545 | 279 319 | -2.9 | 2 566 145 | 2 572 819 | 0.3 | Lait indigène |

¹ Ein Milchäquivalent entspricht der Eiweiss- und Fettmenge eines Kilogramms Rohmilch mit 73 g Eiweiss und Fett.

² Inklusive Gewichtsänderungen

¹ Un équivalent-lait correspond à la quantité de protéine et de matière grasse d'un kilogramme de lait cru avec 73 g de protéine et de matière grasse.

² Y compris des différences de poids

Trend der Milchverwertung nach Monat Tendance de la mise en valeur du lait par mois

Über 12 Monate kumulierte Mengen; in Millionen Milchäquivalenten (MAV)
Quantités cumulées sur 12 mois; en millions d'équivalents-lait (EVL)

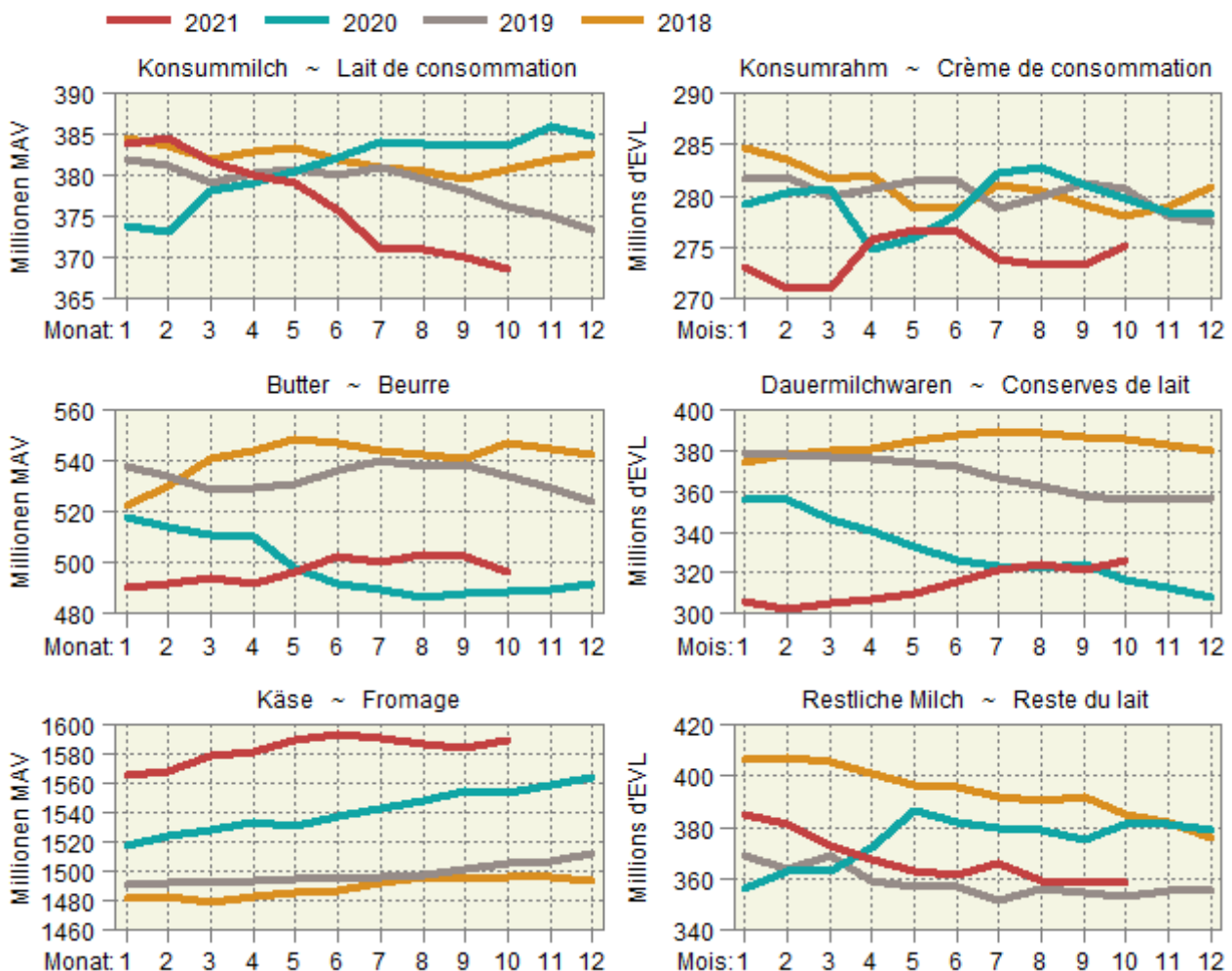

3.3 Produktion von Konsummilch nach Milchsorten Production de lait de consommation par catégorie

In Tonnen ~ En tonnes

| Milchart | Oktober | | | Januar - Oktober | | | Sorte de lait |
|---|---------|--------|-------|-------------------|---------|-------|---|
| | Octobre | | | Janvier - octobre | | | |
| | 2020 | 2021 | % | 2020 | 2021 | % | |
| Konsummilch | 37 501 | 34 612 | -7.7 | 370 072 | 343 809 | -7.1 | Lait de consommation |
| Rohmilch | 929 | 861 | -7.3 | 4 565 | 4 580 | 0.3 | Lait cru |
| Fettangereicherte Milch UHT | 40 | 30 | -25.0 | 375 | 346 | -7.7 | Lait enrichi en matière grasse UHT |
| Vollmilch past. | 3 800 | 3 177 | -16.4 | 36 924 | 34 886 | -5.5 | Lait entier past. |
| Vollmilch UHT | 1 079 | 945 | -12.4 | 11 150 | 11 384 | 2.1 | Lait entier UHT |
| Standardisierte Vollmilch past. (3.5% Fett) | 3 558 | 2 926 | -17.8 | 32 299 | 31 053 | -3.9 | Lait standardisé past. (3.5% de matière grasse) |
| Standardisierte Vollmilch UHT (3.5% Fett) | 12 064 | 11 962 | -0.8 | 118 273 | 109 847 | -7.1 | Lait standardisé UHT (3.5% de matière grasse) |
| Teilentrahmte Milch past. | 5 648 | 4 547 | -19.5 | 59 171 | 50 776 | -14.2 | Lait partiellement écrémé past. |
| Teilentrahmte Milch UHT | 9 639 | 9 557 | -0.9 | 99 947 | 94 318 | -5.6 | Lait partiellement écrémé UHT |
| Trinkmagermilch past. | - | - | ... | 4 | 4 | - | Lait écrémé past. |
| Trinkmagermilch UHT | 744 | 607 | -18.4 | 7 364 | 6 615 | -10.2 | Lait écrémé UHT |

TSM Treuhand GmbH

TSM Fiduciaire Sàrl

Produktion von Konsummilch nach Verarbeitungsart Production de lait de consommation selon le type de traitement

Helle Linien: 12-Monats-Mittel (Trend) ~ Lignes claires: Moyenne sur douze mois (tendance)

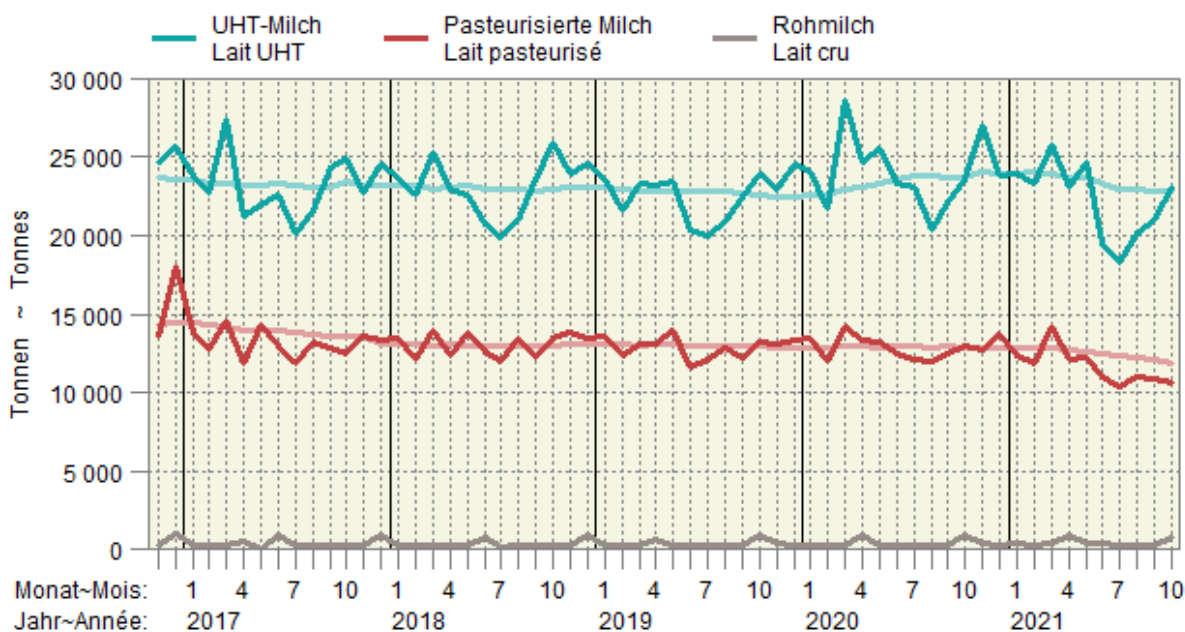

3.4 Käseproduktion Production de fromage

Sortiert nach Vorjahresmengen; in Tonnen reifem Käse ~ Trié selon les quantités de l'année précédente; en tonnes de fromage affiné

| Erzeugnisse | Oktober | | | Januar - Oktober | | | Produits |
|---|---------|--------|-------|-------------------|---------|-------|---|
| | Octobre | | | Janvier - octobre | | | |
| | 2020 | 2021 | % | 2020 | 2021 | % | |
| Frischkäse | 4 487 | 4 245 | -5.4 | 48 900 | 48 170 | -1.5 | Fromage frais |
| Mozzarella | 1 922 | 1 748 | -9.1 | 20 503 | 19 963 | -2.6 | Mozzarella |
| Quark | 1 401 | 1 242 | -11.3 | 15 729 | 14 808 | -5.9 | Séré |
| Übrige | 1 165 | 1 255 | 7.7 | 12 670 | 13 400 | 5.8 | Autres |
| Weichkäse | 616 | 586 | -4.9 | 4 993 | 5 082 | 1.8 | Fromage à pâte molle |
| Weisseschimmelkäse | 227 | 214 | -5.7 | 1 909 | 1 973 | 3.4 | Fromage à croûte fleurie |
| Tomme | 160 | 151 | -5.6 | 1 740 | 1 722 | -1.0 | Tomme |
| Vacherin Mont-d'Or AOP | 123 | 116 | -5.7 | 373 | 392 | 5.1 | Vacherin Mont-d'Or AOP |
| Blau-, Grünschimmelkäse | 2 | 2 | - | 20 | 20 | - | Fromage à pâte molle persillée |
| Anderer Weichkäse | 102 | 102 | - | 950 | 973 | 2.4 | Autres fromages à pâte molle |
| mager, viertelfett | 1 | 1 | - | 11 | 10 | -9.1 | maigre, quart-gras |
| halb- bis vollfett | 75 | 77 | 2.7 | 679 | 703 | 3.5 | demi-gras à gras |
| überfett | 26 | 24 | -7.7 | 260 | 260 | - | crème |
| Halbhartkäse | 6 510 | 6 602 | 1.4 | 59 055 | 61 501 | 4.1 | Fromage à pâte mi-dure |
| Schweizer Raclettekäse | 1 755 | 1 679 | -4.3 | 14 089 | 15 174 | 7.7 | Raclette Suisse |
| Appenzeller® | 730 | 701 | -4.0 | 7 873 | 7 799 | -0.9 | Appenzeller® |
| Vacherin Fribourgeois AOP | 316 | 312 | -1.3 | 2 262 | 2 607 | 15.3 | Vacherin Fribourgeois AOP |
| Tilsiter | 251 | 197 | -21.5 | 2 256 | 1 965 | -12.9 | Tilsit |
| Tête de Moine AOP | 265 | 289 | 9.1 | 2 179 | 2 544 | 16.8 | Tête de Moine AOP |
| Walliser Raclettekäse AOP/ Walliser Käse | 231 | 272 | 17.7 | 1 883 | 2 140 | 13.6 | Raclette du Valais AOP / Fromage du Valais |
| Bergkäse halbhart | 178 | 175 | -1.7 | 1 929 | 2 199 | 14.0 | Fromage de montagnes |
| Alpkäse halbhart | 391 | 455 | 16.4 | 2 245 | 2 098 | -6.5 | Fromage d'alpage à pâte mi-dure |
| Bündner Bergkäse | 68 | 74 | 8.8 | 830 | 803 | -3.3 | Fromage de montagne des Grisons |
| Mutschli | 91 | 95 | 4.4 | 656 | 666 | 1.5 | Mutschli |
| Kaltgereifte Käse | 22 | 20 | -9.1 | 471 | 251 | -46.7 | Fromage affiné à froid |
| Jurakäse | 39 | 32 | -17.9 | 416 | 423 | 1.7 | Fromage du Jura |
| St. Paulin Suisse | 19 | 20 | 5.3 | 193 | 173 | -10.4 | St. Paulin Suisse |
| Halbhartkäse mit Schimmelbildung | 28 | 25 | -10.7 | 174 | 162 | -6.9 | Fromage à pâte mi-dure persillée |
| Schweizer Edamer | 12 | 3 | -75.0 | 133 | 96 | -27.8 | Edam suisse |
| Winzerkäse | 2 | 1 | -50.0 | 24 | 22 | -8.3 | Fromage des vigneron |
| Anderer Halbhartkäse | 1 506 | 1 753 | 16.4 | 15 971 | 16 327 | 2.2 | Autres fromages à pâte mi-dure |
| mager, viertelfett | 25 | 10 | -60.0 | 217 | 187 | -13.8 | maigre, quart-gras |
| halb- bis vollfett | 1 045 | 1 166 | 11.6 | 10 482 | 10 538 | 0.5 | demi-gras à gras |
| überfett | 436 | 577 | 32.3 | 5 272 | 5 602 | 6.3 | crème |
| Industrieware | 534 | 448 | -16.1 | 4 778 | 5 380 | 12.6 | Fromage industriel |
| Conveniencekäse | 71 | 52 | -26.8 | 697 | 676 | -3.0 | Fromage semi-préparé |
| Hartkäse | 5 679 | 6 226 | 9.6 | 55 635 | 56 341 | 1.3 | Fromage à pâte dure |
| Le Gruyère AOP | 2 550 | 2 851 | 11.8 | 25 387 | 26 761 | 5.4 | Le Gruyère AOP |
| Emmentaler AOP | 1 466 | 1 384 | -5.6 | 14 453 | 14 019 | -3.0 | Emmentaler AOP |
| Switzerland Swiss | 592 | 565 | -4.6 | 6 140 | 5 880 | -4.2 | Switzerland Swiss |
| Alpkäse hart | 289 | 630 | ... | 1 780 | 1 708 | -4.0 | Fromage d'alpage à pâte dure |
| Anderer Hartkäse | 782 | 796 | 1.8 | 7 875 | 7 973 | 1.2 | Autres fromages à pâte dure |
| mager, viertelfett | 293 | 225 | -23.2 | 2 166 | 2 460 | 13.6 | maigre, quart-gras |
| halb- bis vollfett | 473 | 560 | 18.4 | 5 539 | 5 373 | -3.0 | demi-gras à gras |
| überfett | 16 | 11 | -31.3 | 170 | 140 | -17.6 | crème |
| Extrahartkäse (Sbrinz) | 146 | 111 | -24.0 | 1 250 | 1 281 | 2.5 | Fromage à pâte extra-dure (Sbrinz) |
| Spezialprodukte | 126 | 172 | 36.5 | 1 306 | 1 602 | 22.7 | Produits spéciaux |
| Reiner Ziegenkäse | 105 | 135 | 28.6 | 979 | 1 018 | 4.0 | Fromage pur chèvre |
| Reiner Schafkäse | 21 | 21 | - | 326 | 336 | 3.1 | Fromage pur brebis |
| Reiner Büffelkäse | ... | 16 | ... | - | 247 | ... | Fromage pur buffle |
| Käseproduktion | 17 564 | 17 942 | 2.2 | 171 141 | 173 974 | 1.7 | Production de fromage |

3.5 Produktion von Konsumrahm Production de crème de consommation

In Tonnen ~ En tonnes

| Erzeugnisse | Oktober | | | Januar - Oktober | | | Produits |
|----------------------|---------|-------|-------|-------------------|--------|------|--------------------------------|
| | Octobre | | | Janvier - octobre | | | |
| | 2020 | 2021 | % | 2020 | 2021 | % | |
| Konsumrahmproduktion | 5 677 | 5 666 | -0.2 | 54 804 | 53 583 | -2.2 | Prod. de crème de consommation |
| Doppelrahm | 66 | 73 | 10.6 | 647 | 668 | 3.2 | Double-crème |
| Vollrahm, 35 % Fett | 2 718 | 3 005 | 10.6 | 26 798 | 26 623 | -0.7 | Crème entière, 35 % de m. g. |
| Halbrahm | 1 419 | 1 208 | -14.9 | 12 309 | 12 023 | -2.3 | Demi-crème |
| Kaffeerahm | 1 474 | 1 380 | -6.4 | 15 050 | 14 269 | -5.2 | Crème à café |

TSM Treuhand GmbH

TSM Fiduciaire Sàrl

3.6 Produktion, Aussenhandel, Lager und Verkäufe von Butter Production, commerce extérieur, stocks et ventes de beurre

In Tonnen ~ En tonnes

| Erzeugnisse | Oktober | | | Januar - Oktober | | | Produits |
|----------------------------|---------|-------|-------|-------------------|--------|-------|---|
| | Octobre | | | Janvier - octobre | | | |
| | 2020 | 2021 | % | 2020 | 2021 | % | |
| Butterproduktion | 2 733 | 2 147 | -21.4 | 32 113 | 32 240 | 0.4 | Production de beurre |
| Buttereinfuhr ¹ | 629 | 240 | -61.9 | 4 315 | 3 611 | -16.3 | Importations de beurre ¹ |
| Butterausfuhr ¹ | 2 | 2 | 8.2 | 366 | 149 | -59.3 | Exportations de beurre ¹ |
| Tiefkühlager am Monatsende | 450 | 2 497 | ... | | | | Stocks de beurre congelé à la fin du mois |
| Verkäufe ² | 3 442 | 3 187 | -7.4 | 33 982 | 31 889 | -6.2 | Ventes ² |

¹ Zolltarifnummern 405.0011 bis 405.9090, Angaben der Eidgenössische Zollverwaltung (EZV)

² Verkäufe des Grosshandels; die Angaben wurden umgerechnet in Butter mit 82 % Fett.

¹ Positions tarifaires 405.0011 à 405.9090, selon les indications de l'Administration fédérale des douanes (AFD)

² Vente du commerce de gros; les indications ont été converties en beurre avec 82 % de graisse.

Branchenorganisation Butter (BO Butter)

Organisation sectorielle pour le beurre (OS Beurre)

3.7 Fett- und Eiweissgehalt der Bassinmilch Teneur en matière grasse et protéines du lait de bassin

Mediane der Gewichtsprozente ~ Médiane des poids en pourcent

| Jahre | Jan | Feb | Mrz | Apr | Mai | Jun | Jul | Aug | Sep | Okt | Nov | Dez | Jahresmittel |
|---|------|------|------|------|------|------|------|------|------|------|------|------|------------------|
| Années | Jan | Fév | Mar | Avr | Mai | Jun | Jul | Aoû | Sep | Oct | Nov | Déc | Moyenne annuelle |
| Fettgehalt in % ~ Teneur en matière grasse en % | | | | | | | | | | | | | |
| 2019 | 4.24 | 4.20 | 4.15 | 4.11 | 4.09 | 4.05 | 4.01 | 4.04 | 4.06 | 4.14 | 4.19 | 4.22 | 4.13 |
| 2020 | 4.22 | 4.18 | 4.21 | 4.10 | 4.07 | 4.07 | 4.04 | 4.04 | 4.04 | 4.17 | 4.22 | 4.29 | 4.14 |
| 2021 | 4.31 | 4.22 | 4.21 | 4.15 | 4.11 | 4.09 | 4.09 | 4.11 | 4.10 | 4.16 | | | |
| Eiweissgehalt in % ~ Teneur en protéines en % | | | | | | | | | | | | | |
| 2019 | 3.40 | 3.35 | 3.31 | 3.33 | 3.36 | 3.28 | 3.21 | 3.27 | 3.38 | 3.42 | 3.44 | 3.42 | 3.35 |
| 2020 | 3.38 | 3.35 | 3.36 | 3.38 | 3.36 | 3.32 | 3.26 | 3.24 | 3.34 | 3.45 | 3.44 | 3.43 | 3.36 |
| 2021 | 3.42 | 3.36 | 3.36 | 3.39 | 3.38 | 3.30 | 3.26 | 3.29 | 3.37 | 3.49 | | | |

Suisselab AG Zollikofen; TSM Treuhand GmbH

Suisselab SA Zollikofen; TSM Fiduciaire Sàrl

Fett- und Eiweissgehalt der Bassinmilch Teneur en matière grasse et protéines du lait de bassin

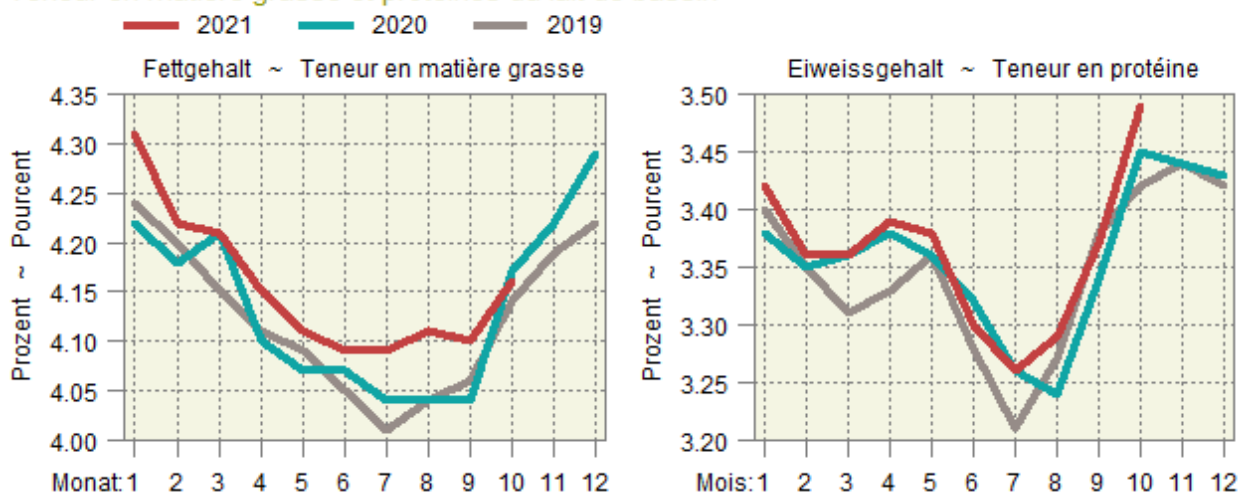

3.8 Qualitätskontrolle der Milch Contrôle de la qualité du lait

| Monate | Anzahl Proben ¹ | | Proben ohne Beanstandungen, %-Anteil ~ Épreuves sans réclamations, en % | | | | | |
|-----------|----------------------------|--------|---|-------|-------------------------------|-------|---------------------------------|-------|
| | Mois | | Keimzahl ~ Nombre de germes | | Zellzahl ~ Nombre de cellules | | Hemmstoff ~ Subst. inhibitrices | |
| | 2020 | 2021 | 2020 | 2021 | 2020 | 2021 | 2020 | 2021 |
| Jan ~ Jan | 35 432 | 34 909 | 99.50 | 99.46 | 98.12 | 97.92 | 99.86 | 99.86 |
| Feb ~ Fév | 35 396 | 34 733 | 99.38 | 99.40 | 97.94 | 98.27 | 99.81 | 99.86 |
| Mrz ~ Mar | 35 394 | 35 114 | 99.39 | 99.52 | 98.36 | 98.34 | 99.85 | 99.88 |
| Apr ~ Avr | 35 457 | 35 065 | 99.29 | 99.48 | 98.04 | 98.13 | 99.92 | 99.93 |
| Mai ~ Mai | 35 107 | 34 415 | 99.20 | 99.30 | 97.18 | 97.98 | 99.93 | 99.94 |
| Jun ~ Jun | 32 342 | 32 494 | 99.11 | 98.80 | 95.80 | 96.35 | 99.91 | 99.94 |
| Jul ~ Jul | 31 277 | 30 802 | 99.17 | 99.09 | 93.81 | 95.06 | 99.90 | 99.88 |
| Aug ~ Aoû | 31 379 | 30 612 | 98.97 | 99.13 | 94.37 | 94.33 | 99.84 | 99.92 |
| Sep ~ Sep | 33 152 | 32 120 | 99.13 | 99.09 | 96.21 | 95.35 | 99.86 | 99.93 |
| Okt ~ Oct | 34 596 | 33 873 | 99.42 | 99.35 | 97.09 | 96.35 | 99.91 | 99.91 |
| Nov ~ Nov | 34 891 | | 99.36 | | 97.33 | | 99.84 | |
| Dez ~ Déc | 35 013 | | 99.47 | | 97.39 | | 99.87 | |

¹ Auf Keimzahl geprüfte Proben. Die Anzahl der auf Zellzahlen geprüften Proben bewegt sich in einem ähnlichen Bereich.

¹ Total des échantillons contrôlés pour la charge en germes. Le nombre des échantillons pour le contrôle du nombre de cellules est d'une grandeur comparable.

Suisselab AG Zollikofen; TSM Treuhand GmbH

Suisselab SA Zollikofen; TSM Fiduciaire Sàrl

4. Viehwirtschaft ~ Production animale

Der Rindviehbestand lag im November letztmals im Jahr 2018 höher als im Jahr 2021 (Tabelle 4.1). Die Bestände weiblicher Rinder bis zum Alter von zwei Jahren lagen Ende November leicht höher als in den Vorjahren (Tabelle 4.2). Nachdem im Oktober wenig geschlachtet worden war, wurde im November 2021 ausser bei den Equiden generell mehr Gross- und Kleinvieh als im Vorjahr geschlachtet. Die Zunahmen waren beim Grossvieh (+12,1%), den Schweinen (+15,8%), den Schafen (+11,0%) und den Ziegen (+15,8%) besonders deutlich (Tabelle 4.5). Damit nahm die Inlandproduktion von Rindfleisch im November gegenüber dem Vorjahr um 12,3% zu, jene von Kalbfleisch um 2,5%, jene von Schweinefleisch um 16,0% und jene von Schaffleisch um 12,1% (Tabelle 4.8). Auch die Produktion von Geflügelfleisch stieg im November weiter an, im Vergleich zum Vorjahr um 5,8% (Tabelle 4.10). Kumuliert betrug die Zunahme 3,7%. Sogar um 11,8% nahm im November die Eierproduktion zu, kumuliert betrug die Zunahme 7,0% (Tabelle 4.11).

Il faut remonter à 2018 pour trouver un effectif de bovins plus important que celui de novembre 2021 (tableau 4.1). Fin novembre, l'effectif des animaux femelles âgés de deux ans au maximum était un plus important que les années précédentes (tableau 4.2). Si le nombre d'abattages était faible en octobre 2021, il était supérieur à celui de l'année précédente en novembre pour le gros comme pour le petit bétail, exception faite des équidés. Cette augmentation a été particulièrement marquée pour le gros bétail (+12,1%), les porcs (+15,8%), les moutons (+11,0%) et les chèvres (+15,8%) (tableau 4.5). En novembre, le volume de viande de bœuf indigène a donc augmenté de 12,3% par rapport à l'année d'avant, celui de viande de veau de 2,5%, celui de viande de porc de 16,0% et celui de viande de mouton de 12,1% (tableau 4.8). La production de viande de volaille a elle aussi continué de progresser en novembre, à savoir de 5,8% par rapport à l'année précédente (tableau 4.10). En cumulé, sa hausse était de 3,7%. En glissement annuel, la production d'œufs de novembre a même affiché une hausse de 11,8% par rapport à 2020 et de 7,0% en cumulé (tableau 4.11).

4.1 Angaben aus der Tierverkehrsdatenbank für Rindvieh Indications de la banque de données sur le trafic des animaux pour bovins

Bestand am Monatsende. Aufgrund der frühen Auswertung werden nicht alle Geburten erfasst. Dadurch wird auch der Kuhbestand etwas zu tief geschätzt.
Effectif à la fin du mois. Suite à l'évaluation précoce des données, les vêlages ne sont pas enregistrés complètement. Par conséquent, l'effectif des vaches est estimé ment trop petit.

| Jahr | Monat | Gesamtbestand | | | | Geburten | Linearer Trend in Tieren pro Tag | | |
|-------|-------|----------------|---------------------|------------------|---------------|------------|------------------------------------|------------------|---------------|
| Année | Mois | Effectif total | | | | Naissances | Trend linéaire en animaux par jour | | |
| | | Total | Kühe ¹ | Milchkühe | Andere Kühe | | Gesamtbestand | Milchkühe | Andere Kühe |
| | | Total | Vaches ¹ | Vaches laitières | Autres vaches | | Effectif total | Vaches laitières | Autres vaches |
| 2020 | Jan | 1 514 650 | 680 159 | 547 831 | 132 328 | 62 249 | -36 | -23 | 8 |
| | Fév | 1 518 566 | 681 132 | 547 554 | 133 578 | 56 665 | -24 | -22 | 10 |
| | Mar | 1 509 828 | 678 261 | 544 742 | 133 519 | 56 870 | -37 | -23 | 8 |
| | Avr | 1 500 514 | 677 910 | 544 169 | 133 741 | 44 781 | -22 | -8 | 9 |
| | Mai | 1 480 769 | 672 052 | 539 235 | 132 817 | 40 522 | -15 | -7 | 9 |
| | Jun | 1 465 760 | 665 939 | 533 699 | 132 240 | 41 068 | -16 | -11 | 10 |
| | Jul | 1 464 143 | 663 487 | 531 136 | 132 351 | 44 217 | -17 | -8 | 10 |
| | Aoû | 1 470 051 | 662 549 | 529 828 | 132 721 | 57 370 | -9 | -10 | 10 |
| | Sep | 1 479 496 | 667 313 | 534 313 | 133 000 | 64 788 | -10 | -11 | 9 |
| | Oct | 1 499 658 | 673 872 | 539 716 | 134 156 | 71 197 | -4 | -9 | 9 |
| | Nov | 1 504 875 | 677 208 | 542 448 | 134 760 | 69 349 | -1 | -4 | 10 |
| | Déc | 1 515 976 | 682 111 | 546 587 | 135 524 | 66 424 | 1 | -1 | 10 |
| 2021 | Jan | 1 524 216 | 685 085 | 548 978 | 136 107 | 64 472 | 26 | 3 | 10 |
| | Feb | 1 525 159 | 685 846 | 548 802 | 137 044 | 57 465 | 18 | 3 | 9 |
| | Mrz | 1 517 963 | 681 527 | 544 731 | 136 796 | 56 830 | 22 | -0 | 9 |
| | Apr | 1 508 848 | 677 345 | 541 041 | 136 304 | 46 853 | 23 | -9 | 7 |
| | Mai | 1 491 293 | 672 246 | 536 664 | 135 582 | 39 307 | 29 | -7 | 8 |
| | Jun | 1 477 547 | 666 975 | 532 351 | 134 624 | 39 256 | 32 | -4 | 7 |
| | Jul | 1 477 257 | 664 953 | 530 021 | 134 932 | 43 142 | 36 | -3 | 7 |
| | Aug | 1 478 848 | 663 294 | 528 191 | 135 103 | 56 069 | 24 | -4 | 7 |
| | Sep | 1 488 070 | 668 187 | 532 912 | 135 275 | 64 325 | 23 | -4 | 6 |
| | Okt | 1 509 552 | 674 632 | 538 227 | 136 405 | 69 938 | 27 | -4 | 6 |
| | Nov | 1 514 974 | 675 949 | 538 891 | 137 058 | 72 649 | 28 | -10 | 6 |

¹ Bestand der weiblichen Tiere mit mindestens einer gemeldeten Geburt, am Monatsende

¹ Effectif des animaux femelles avec au moins un vêlage, à la fin du mois

Kuhbestand Effectif de vaches

In tausend Stück ~ En milliers de têtes

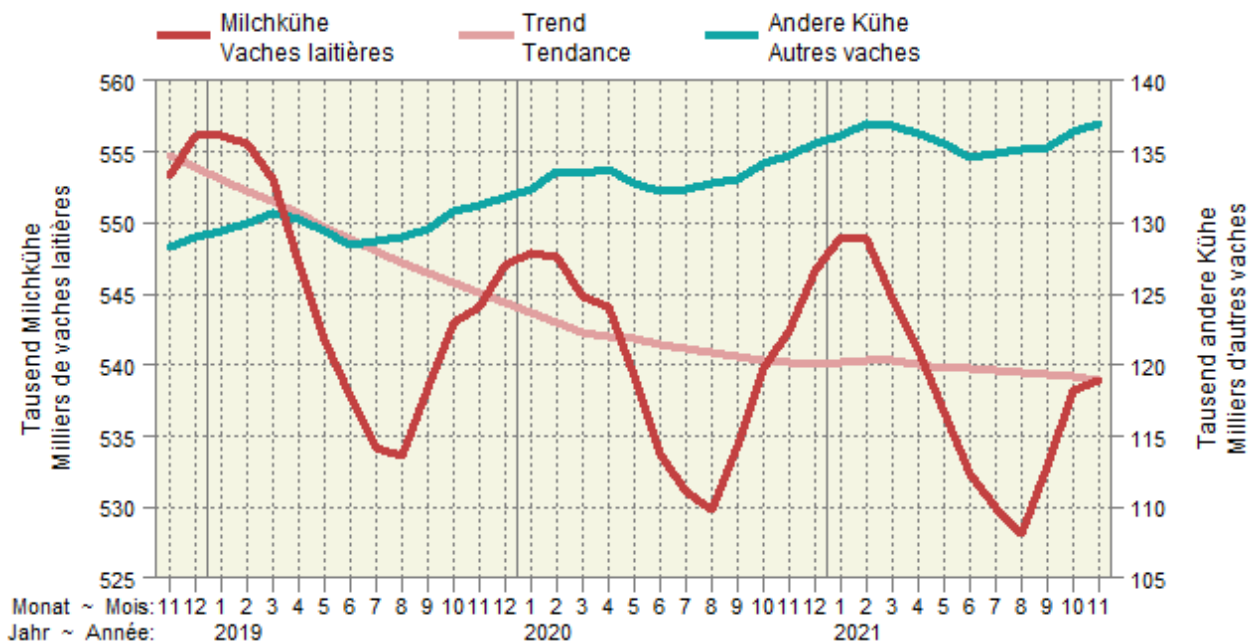

4.2 Rindviehbestand nach Alter und Geschlecht Effectif bovin selon âge et sexe

Bestand am Monatsende. Aufgrund der frühen Auswertung werden nicht alle Geburten erfasst.
Effectif à la fin du mois. Suite à l'évaluation précoce des données, les vêlages ne sont pas enregistrés complètement.

| Jahr | Monat | Alter ~ Age | | | | | | | | Total |
|-------|-------|-------------------|----------|-------------------------|----------|-------------------------|----------|---------------------|----------|-----------|
| Année | Mois | ≤ 1 Jahr ~ ≤ 1 an | | 1 - 2 Jahre ~ 1 - 2 ans | | 2 - 3 Jahre ~ 2 - 3 ans | | > 3 Jahre ~ > 3 ans | | |
| | | Männlich | Weiblich | Mâles | Femelles | Männlich | Weiblich | Mâles | Femelles | |
| | | | | | | | | | | |
| 2020 | Jan | 211 568 | 282 416 | 33 728 | 209 218 | 4 625 | 166 645 | 4 440 | 602 010 | 1 514 650 |
| | Fév | 212 014 | 282 775 | 34 914 | 210 998 | 4 550 | 166 629 | 4 391 | 602 295 | 1 518 566 |
| | Mar | 206 560 | 280 650 | 34 903 | 211 634 | 4 546 | 166 178 | 4 430 | 600 927 | 1 509 828 |
| | Avr | 201 694 | 279 398 | 32 072 | 210 479 | 4 464 | 166 217 | 4 498 | 601 692 | 1 500 514 |
| | Mai | 196 330 | 278 596 | 28 894 | 206 380 | 4 282 | 164 764 | 4 432 | 597 091 | 1 480 769 |
| | Jun | 191 631 | 277 748 | 25 655 | 204 765 | 4 101 | 164 926 | 4 304 | 592 630 | 1 465 760 |
| | Jul | 190 471 | 278 618 | 24 802 | 204 305 | 4 154 | 165 623 | 4 287 | 591 883 | 1 464 143 |
| | Aoû | 193 067 | 280 830 | 25 511 | 204 207 | 4 209 | 165 793 | 4 304 | 592 130 | 1 470 051 |
| | Sep | 198 623 | 282 592 | 27 542 | 202 976 | 4 311 | 165 082 | 4 335 | 594 035 | 1 479 496 |
| | Oct | 205 593 | 285 415 | 29 911 | 205 381 | 4 461 | 167 082 | 4 320 | 597 495 | 1 499 658 |
| | Nov | 207 977 | 285 269 | 30 683 | 206 106 | 4 447 | 166 394 | 4 319 | 599 680 | 1 504 875 |
| | Déc | 211 348 | 287 260 | 32 123 | 207 205 | 4 562 | 167 493 | 4 289 | 601 696 | 1 515 976 |
| 2021 | Jan | 213 516 | 290 816 | 32 750 | 208 305 | 4 601 | 167 403 | 4 337 | 602 488 | 1 524 216 |
| | Feb | 211 898 | 292 026 | 33 424 | 208 374 | 4 616 | 167 933 | 4 338 | 602 550 | 1 525 159 |
| | Mrz | 208 916 | 291 642 | 32 829 | 208 698 | 4 492 | 167 531 | 4 322 | 599 533 | 1 517 963 |
| | Apr | 205 550 | 291 974 | 31 088 | 208 017 | 4 391 | 167 030 | 4 289 | 596 509 | 1 508 848 |
| | Mai | 199 192 | 289 121 | 29 009 | 207 000 | 4 302 | 165 183 | 4 213 | 593 273 | 1 491 293 |
| | Jun | 194 602 | 288 349 | 26 731 | 205 766 | 4 212 | 164 049 | 4 131 | 589 707 | 1 477 547 |
| | Jul | 193 439 | 288 712 | 26 142 | 206 169 | 4 267 | 164 570 | 4 104 | 589 854 | 1 477 257 |
| | Aug | 193 933 | 289 289 | 26 435 | 206 749 | 4 340 | 164 178 | 4 105 | 589 819 | 1 478 848 |
| | Sep | 198 431 | 290 649 | 28 760 | 205 468 | 4 498 | 163 688 | 4 164 | 592 412 | 1 488 070 |
| | Okt | 205 130 | 293 233 | 32 057 | 208 624 | 4 781 | 164 707 | 4 249 | 596 771 | 1 509 552 |
| | Nov | 207 856 | 294 580 | 32 866 | 210 043 | 4 753 | 165 119 | 4 252 | 595 505 | 1 514 974 |

Identitas AG, Tierverkehrsdatenbank

Identitas AG, banque de données sur le trafic des animaux

Entwicklung der Bestände weiblicher Tiere nach Altersklasse Évolution des effectifs des femelles par classe d'âge

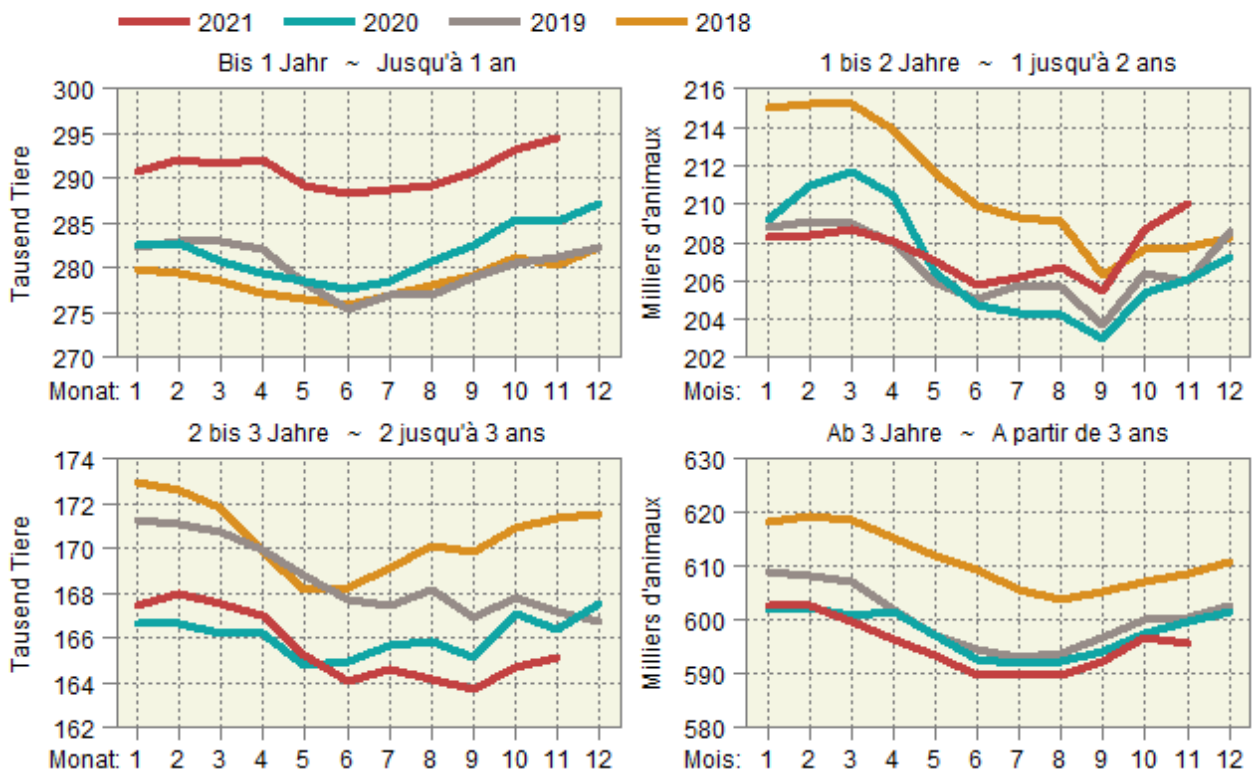

4.3 Schlachtviehmärkte der Proviande Marchés du bétail de boucherie de Proviande

Anzahl Märkte und aufgeführte Tiere
Nombre de marchés et d'animaux amenés

| Jahre | Monate | Rindvieh (Grossvieh) Bovins (gros bétail) | | Schafe Moutons | |
|--------|-----------------------|---|---------------|-------------------|---------------|
| | | Märkte | Auffuhr | Märkte | Auffuhr |
| Années | Mois | Marchés | Amenée | Marchés | Amenée |
| 2020 | Januar ~ Janvier | 53 | 5 169 | 23 | 4 158 |
| | Februar ~ Février | 53 | 4 707 | 29 | 6 290 |
| | März ~ Mars | 37 | 2 906 | 18 | 3 969 |
| | April ~ Avril | Aufgrund der Massnahmen gegen den Coronavirus fanden keine Märkte im April 2020 statt. Suite aux mesures contre le coronavirus, aucun marché n'a eu lieu au mois d'avril 2020. | | | |
| | Mai ~ Mai | 35 | 3 410 | 13 | 3 105 |
| | Juni ~ Juin | 58 | 5 657 | 16 | 4 274 |
| | Juli ~ Juillet | 46 | 4 058 | 9 | 2 336 |
| | August ~ Août | 57 | 5 727 | 20 | 3 384 |
| | September ~ Septembre | 59 | 5 628 | 36 | 8 637 |
| | Oktober ~ Octobre | 56 | 6 370 | 32 | 6 797 |
| | November ~ Novembre | 63 | 5 817 | 22 | 4 967 |
| | Dezember ~ Décembre | 45 | 3 821 | 18 | 3 699 |
| | Total | 562 | 53 270 | 236 | 51 616 |
| 2021 | Januar ~ Janvier | 50 | 4 398 | 19 | 3 370 |
| | Februar ~ Février | 48 | 4 590 | 23 | 4 944 |
| | März ~ Mars | 65 | 6 193 | 35 | 8 757 |
| | April ~ Avril | 51 | 4 811 | 22 | 4 853 |
| | Mai ~ Mai | 59 | 4 682 | 23 | 5 028 |
| | Juni ~ Juin | 54 | 4 328 | 20 | 5 280 |
| | Juli ~ Juillet | 42 | 3 548 | 7 | 2 014 |
| | August ~ Août | 58 | 5 479 | 21 | 3 945 |
| | September ~ Septembre | 52 | 4 780 | 37 | 8 899 |
| | Oktober ~ Octobre | 58 | 6 118 | 30 | 6 779 |
| | November ~ Novembre | 65 | 6 603 | 26 | 6 251 |

Proviande

Proviande

4.4 Durchschnittsgewichte der Schlachtkörper inländischer Schlachttiere Poids moyens des carcasses du bétail de boucherie indigène

Kilogramm Schlachtgewicht je Tier ~ Kilogramme de poids mort par animal

| Jahre | Monate | Stiere | Ochsen | Rinder | Kühe | Kälber | Schweine | Schafe | Ziegen |
|-------|--------|----------|--------|----------|--------|--------|----------|---------|---------|
| | | Taureaux | Boeufs | Génisses | Vaches | Veaux | Porcs | Moutons | Chèvres |
| 2020 | Jan | 304.6 | 262.2 | 268.3 | 314.9 | 125.0 | 89.2 | 21.1 | 15.0 |
| | Feb | 304.2 | 266.1 | 271.6 | 317.4 | 128.2 | 90.3 | 22.1 | 9.3 |
| | Mär | 306.5 | 266.4 | 269.9 | 319.1 | 129.4 | 90.5 | 22.2 | 8.8 |
| | Apr | 304.9 | 272.6 | 271.2 | 317.2 | 130.6 | 90.5 | 21.4 | 8.5 |
| | Mai | 303.1 | 271.1 | 270.6 | 327.3 | 129.7 | 89.6 | 21.7 | 9.8 |
| | Jun | 305.8 | 270.9 | 270.6 | 324.8 | 127.9 | 89.6 | 21.7 | 11.2 |
| | Jul | 300.4 | 265.1 | 265.0 | 316.5 | 127.6 | 89.3 | 21.0 | 11.8 |
| | Aug | 300.3 | 263.4 | 264.8 | 310.2 | 128.2 | 89.5 | 20.8 | 13.2 |
| | Sep | 298.6 | 259.8 | 265.1 | 305.2 | 127.1 | 90.1 | 20.9 | 10.3 |
| | Okt | 299.0 | 256.6 | 263.7 | 306.7 | 126.1 | 90.7 | 21.8 | 13.3 |
| | Nov | 297.1 | 256.4 | 265.2 | 307.5 | 125.1 | 90.9 | 21.1 | 16.7 |
| | Dez | 296.3 | 254.7 | 262.9 | 313.1 | 123.3 | 90.6 | 20.9 | 13.0 |
| 2021 | Jan | 300.4 | 261.8 | 268.1 | 320.3 | 127.4 | 91.5 | 21.5 | 10.1 |
| | Fév | 300.4 | 266.0 | 270.2 | 322.2 | 128.2 | 90.6 | 21.5 | 11.7 |
| | Mar | 301.8 | 268.5 | 271.9 | 324.8 | 129.6 | 90.2 | 20.6 | 8.0 |
| | Avr | 305.2 | 271.6 | 272.3 | 324.3 | 131.2 | 90.4 | 21.7 | 9.4 |
| | Mai | 304.6 | 270.6 | 271.2 | 322.7 | 130.5 | 89.9 | 21.7 | 9.9 |
| | Jun | 303.8 | 266.7 | 265.1 | 321.4 | 128.6 | 89.6 | 21.4 | 8.6 |
| | Jul | 303.5 | 267.4 | 266.9 | 315.2 | 128.5 | 89.1 | 21.0 | 10.9 |
| | Aoû | 302.2 | 261.7 | 265.3 | 310.6 | 129.4 | 89.6 | 20.9 | 13.1 |
| | Sep | 299.4 | 258.4 | 264.3 | 305.0 | 128.4 | 90.0 | 20.5 | 14.7 |
| | Oct | 298.1 | 255.7 | 262.9 | 304.6 | 126.4 | 90.4 | 21.0 | 15.0 |
| | Nov | 297.7 | 254.4 | 264.3 | 306.6 | 124.5 | 90.9 | 21.2 | 15.3 |

Proviande, Klassifizierung; Berechnungen durch Agristat

Proviande, classification; calculs par Agristat

Entwicklung der durchschnittlichen Schlachtgewichte Évolution des poids morts moyens

In kg SG pro inländisches Schlachttier nach Monat

En kg de PM par animal de boucherie indigène et par mois

— 2018 — 2019 — 2020 — 2021

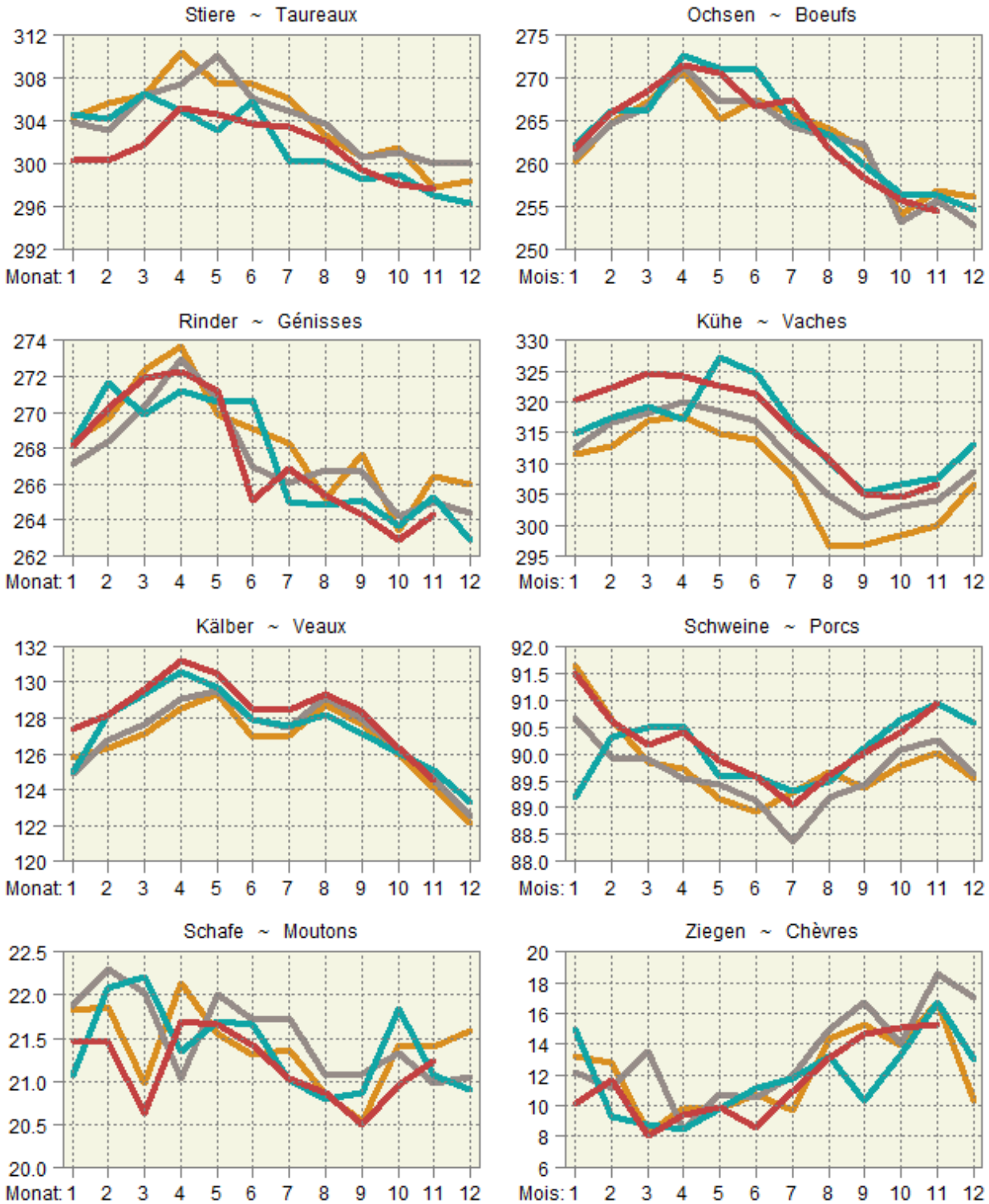

4.5 Kontrollierte Schlachtungen von inländischem Gross- und Kleinvieh Abattages contrôlés de gros et de petit bétail indigène

Ohne Hofschlachtungen in Stück; geniessbar und ungeniessbar
Sans abattages à la ferme, en pièces; propres ou impropres à la consommation

| Monate | Stiere ¹ | | Ochsen | | Rinder | | Kühe | | Kälber | |
|-----------|-------------------------------------|-----------|-------------------|---------|------------------|---------|------------------|---------|----------------------------------|---------|
| Mois | Taureaux ¹ | | Bœufs | | Génisses | | Vaches | | Veaux | |
| | 2020 | 2021 * | 2020 | 2021 * | 2020 | 2021 * | 2020 | 2021 * | 2020 | 2021 * |
| Jan | 9 935 | 8 856 | 4 215 | 3 774 | 8 199 | 7 578 | 14 331 | 13 263 | 18 711 | 15 409 |
| Feb | 8 275 | 8 606 | 3 529 | 3 975 | 7 282 | 7 815 | 12 210 | 11 889 | 17 026 | 17 237 |
| Mrz | 9 084 | 9 842 | 4 439 | 4 653 | 8 211 | 9 115 | 12 524 | 13 969 | 21 177 | 19 008 |
| Apr | 10 055 | 9 282 | 4 077 | 3 675 | 7 686 | 7 664 | 7 294 | 11 365 | 18 721 | 17 737 |
| Mai | 9 597 | 9 053 | 3 866 | 3 857 | 7 698 | 8 063 | 10 508 | 10 347 | 18 426 | 16 551 |
| Jun | 9 294 | 8 366 | 4 211 | 3 999 | 8 204 | 7 408 | 12 286 | 9 967 | 17 443 | 16 411 |
| Jul | 7 968 | 7 766 | 3 681 | 3 493 | 6 841 | 6 751 | 11 043 | 10 874 | 15 823 | 14 808 |
| Aug | 7 858 | 8 442 | 3 490 | 3 758 | 6 838 | 7 061 | 13 409 | 13 706 | 13 957 | 14 939 |
| Sep | 8 511 | 8 497 | 3 580 | 3 483 | 6 918 | 6 976 | 13 476 | 12 672 | 12 421 | 13 469 |
| Okt | 9 614 | 8 634 | 4 241 | 3 851 | 8 589 | 7 830 | 15 916 | 15 297 | 14 482 | 12 564 |
| Nov | 10 335 | 11 010 | 5 121 | 5 291 | 10 547 | 11 300 | 14 770 | 18 080 | 15 607 | 16 024 |
| Dez | 8 105 | | 4 490 | | 8 141 | | 12 168 | | 15 967 | |
| Jahr | 108 631 | | 48 940 | | 95 154 | | 149 935 | | 199 761 | |
| Jan - Nov | 100 526 | 98 354 | 44 450 | 43 809 | 87 013 | 87 561 | 137 767 | 141 429 | 183 794 | 174 157 |
| | Schweine | | Schafe | | Ziegen | | Equiden | | Junges Bankvieh ² | |
| | Porcs | | Moutons | | Chèvres | | Équidés | | Jeune bétail d'égal ² | |
| | 2020 | 2021 * | 2020 | 2021 * | 2020 | 2021 * | 2020 | 2021 * | 2020 | 2021 * |
| Jan | 221 239 | 212 661 | 15 691 | 15 788 | 1 119 | 1 226 | 166 | 164 | 6 749 | 6 544 |
| Fév | 186 424 | 199 093 | 16 893 | 16 712 | 1 793 | 2 044 | 130 | 94 | 5 666 | 6 552 |
| Mar | 207 771 | 224 108 | 23 549 | 28 194 | 6 817 | 12 787 | 124 | 94 | 6 781 | 7 294 |
| Avr | 191 339 | 195 545 | 25 455 | 18 374 | 10 274 | 3 967 | 92 | 118 | 5 916 | 5 629 |
| Mai | 185 710 | 194 086 | 17 592 | 19 061 | 4 797 | 4 566 | 83 | 70 | 6 335 | 6 471 |
| Jun | 206 468 | 212 872 | 17 231 | 17 350 | 2 677 | 2 875 | 92 | 81 | 7 113 | 7 057 |
| Jul | 217 437 | 208 487 | 16 019 | 14 961 | 1 484 | 1 696 | 69 | 68 | 7 043 | 6 676 |
| Aoû | 206 747 | 219 355 | 16 064 | 16 893 | 1 661 | 1 811 | 88 | 59 | 7 065 | 7 350 |
| Sep | 213 550 | 219 006 | 21 967 | 22 621 | 1 988 | 2 166 | 110 | 75 | 7 285 | 7 281 |
| Okt | 219 747 | 210 228 | 22 147 | 20 569 | 2 941 | 3 261 | 352 | 213 | 7 953 | 7 214 |
| Nov | 214 975 | 248 964 | 20 259 | 22 496 | 3 154 | 3 652 | 319 | 266 | 8 591 | 8 946 |
| Déc | 213 849 | | 21 244 | | 2 085 | | 114 | | 7 656 | |
| Année | 2 485 256 | | 234 111 | | 40 790 | | 1 739 | | 84 153 | |
| Jan - nov | 2 271 407 | 2 344 405 | 212 867 | 213 019 | 38 705 | 40 051 | 1 625 | 1 302 | 76 497 | 77 014 |
| | Älteres Bankvieh ³ | | Grosses Rindvieh | | Männliche Kälber | | Weibliche Kälber | | Schlachtsauen | |
| | Bétail d'égal plus âgé ³ | | Gros bétail bovin | | Veaux mâles | | Veaux femelles | | Truies de réforme | |
| | 2020 | 2021 * | 2020 | 2021 * | 2020 | 2021 * | 2020 | 2021 * | 2020 | 2021 * |
| Jan | 15 600 | 13 664 | 36 680 | 33 471 | 12 611 | 10 526 | 6 100 | 4 883 | 835 | 1 379 |
| Feb | 13 420 | 13 844 | 31 296 | 32 285 | 11 437 | 11 940 | 5 589 | 5 297 | 1 145 | 1 111 |
| Mrz | 14 953 | 16 316 | 34 258 | 37 579 | 14 668 | 13 090 | 6 509 | 5 918 | 1 248 | 1 431 |
| Apr | 15 902 | 14 992 | 29 112 | 31 986 | 12 994 | 12 250 | 5 727 | 5 487 | 1 311 | 1 145 |
| Mai | 14 826 | 14 502 | 31 669 | 31 320 | 12 686 | 11 347 | 5 740 | 5 204 | 1 100 | 1 088 |
| Jun | 14 596 | 12 716 | 33 995 | 29 740 | 11 735 | 11 253 | 5 708 | 5 158 | 1 276 | 1 227 |
| Jul | 11 447 | 11 334 | 29 533 | 28 884 | 10 601 | 9 811 | 5 222 | 4 997 | 1 165 | 1 128 |
| Aug | 11 121 | 11 911 | 31 595 | 32 967 | 9 257 | 9 790 | 4 700 | 5 149 | 1 150 | 1 194 |
| Sep | 11 724 | 11 675 | 32 485 | 31 628 | 8 119 | 8 653 | 4 302 | 4 816 | 1 457 | 1 122 |
| Okt | 14 491 | 13 101 | 38 360 | 35 612 | 9 362 | 7 756 | 5 120 | 4 808 | 1 301 | 1 104 |
| Nov | 17 412 | 18 655 | 40 773 | 45 681 | 9 892 | 10 094 | 5 715 | 5 930 | 1 352 | 1 375 |
| Dez | 13 080 | | 32 904 | | 10 165 | | 5 802 | | 1 412 | |
| Jahr | 168 572 | | 402 660 | | 133 527 | | 66 234 | | 14 752 | |
| Jan - Nov | 155 492 | 152 710 | 369 756 | 371 153 | 123 362 | 116 510 | 60 432 | 57 647 | 13 340 | 13 304 |

¹ Inklusiv alte Stiere (Kategorie MA)

² 8 bis 12 Monate alt

³ Älter als 12 Monate

¹ Y inclus les vieux taureaux (catégorie MA)

² Agés de 8 à 12 mois

³ Agés de plus de 12 mois

Inländische Schlachtungen nach Monat, in tausend Schlachtungen
Abattages indigènes par mois, en milliers d'abattages

In tausend Schlachtungen ~ En milliers d'abattages

— 2021 — 2020 — 2019 — 2018

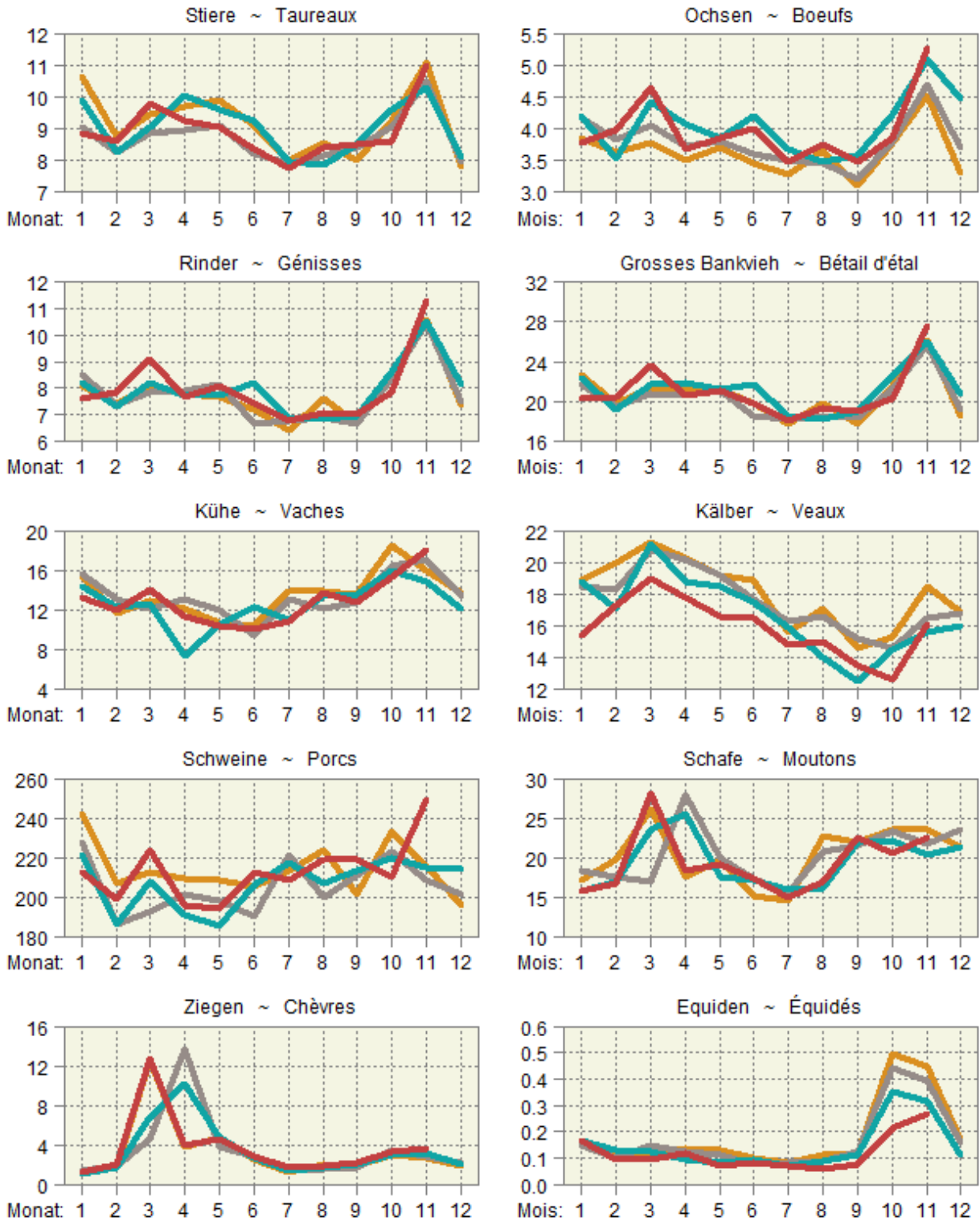

Inländische Schlachtungen über 12 Monate kumuliert
Abattages indigènes cumulés sur 12 mois

In tausend Schlachtungen ~ En milliers d'abattages

— 2021 — 2020 — 2019 — 2018

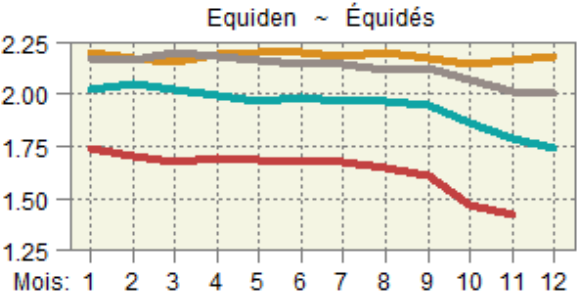
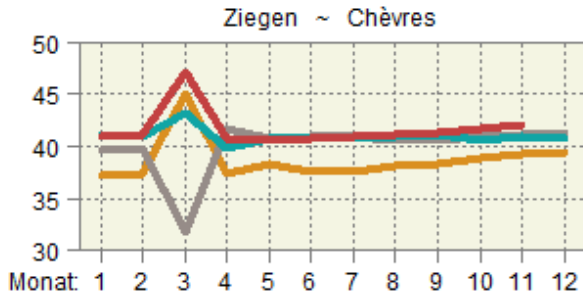
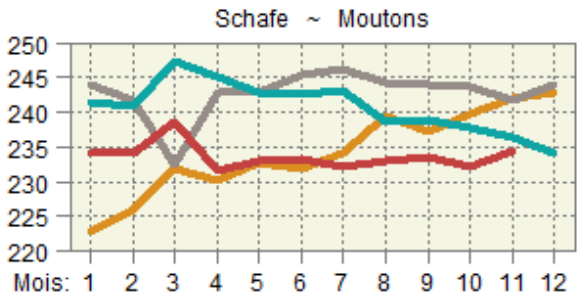
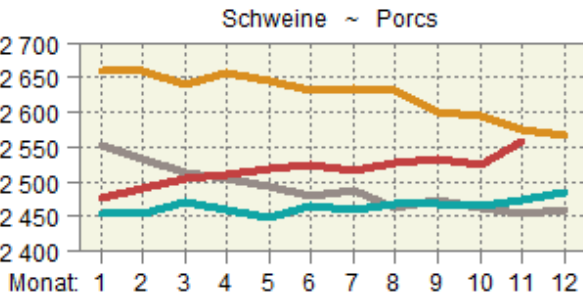
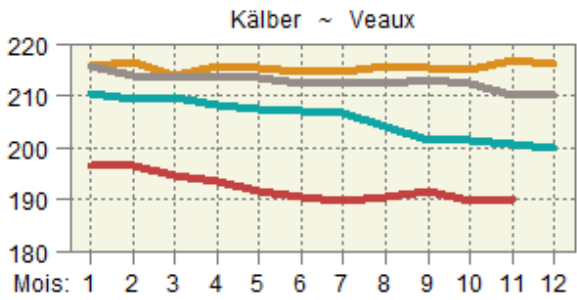
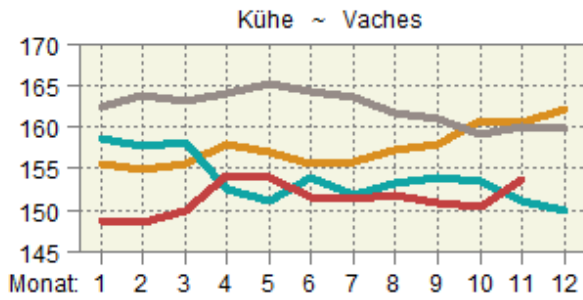
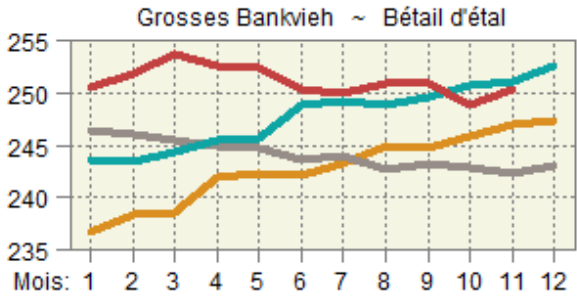
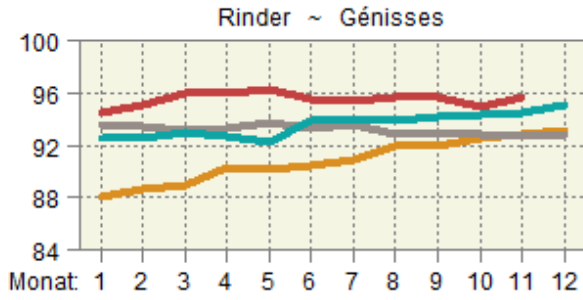
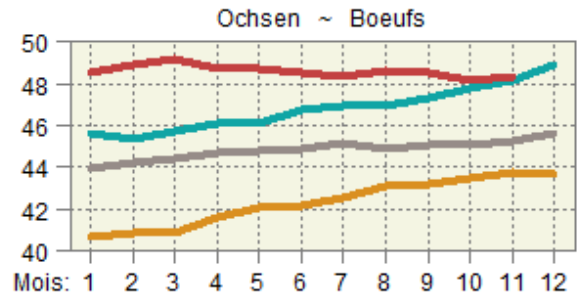
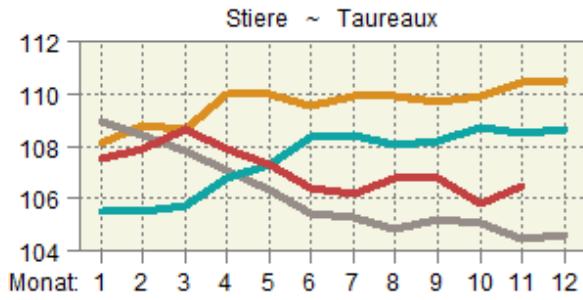

4.6 Fleischproduktion aus kontrollierten Schlachtungen von inländischem Gross- und Kleinvieh Production de viande des abattages contrôlés de gros et de petit bétail indigène

Tonnen Schlachtgewicht gemäss Definition der Schlachtgewichtsverordnung; geniessbar und ungeniessbar
Poids mort, en tonnes, selon définition de l'ordonnance sur le pesage des animaux abattus; propres ou impropres à la consommation

| Monate | Stiere ~ Taureaux | | Ochsen ~ Bœufs | | Rinder ~ Génisses | | Kühe ~ Vaches | | Grossvieh ~ Gros bétail | |
|--------------|-------------------|--------|-------------------|---------|-------------------|---------|------------------|--------|-------------------------|---------|
| | 2020 | 2021 * | 2020 | 2021 * | 2020 | 2021 * | 2020 | 2021 * | 2020 | 2021 * |
| Jan | 3 026 | 2 660 | 1 105 | 988 | 2 200 | 2 032 | 4 513 | 4 248 | 10 844 | 9 928 |
| Feb | 2 517 | 2 585 | 939 | 1 057 | 1 978 | 2 112 | 3 876 | 3 831 | 9 310 | 9 585 |
| Mrz | 2 784 | 2 970 | 1 182 | 1 249 | 2 216 | 2 479 | 3 997 | 4 537 | 10 179 | 11 235 |
| Apr | 3 066 | 2 833 | 1 111 | 998 | 2 085 | 2 087 | 2 314 | 3 685 | 8 576 | 9 603 |
| Mai | 2 909 | 2 757 | 1 048 | 1 044 | 2 083 | 2 187 | 3 440 | 3 339 | 9 480 | 9 327 |
| Jun | 2 842 | 2 542 | 1 141 | 1 066 | 2 220 | 1 964 | 3 991 | 3 204 | 10 194 | 8 776 |
| Jul | 2 393 | 2 357 | 976 | 934 | 1 813 | 1 802 | 3 495 | 3 427 | 8 677 | 8 520 |
| Aug | 2 359 | 2 551 | 919 | 983 | 1 811 | 1 873 | 4 159 | 4 258 | 9 249 | 9 665 |
| Sep | 2 541 | 2 544 | 930 | 900 | 1 834 | 1 844 | 4 113 | 3 865 | 9 418 | 9 153 |
| Okt | 2 875 | 2 574 | 1 088 | 985 | 2 265 | 2 058 | 4 882 | 4 660 | 11 109 | 10 277 |
| Nov | 3 070 | 3 278 | 1 313 | 1 346 | 2 798 | 2 987 | 4 542 | 5 544 | 11 722 | 13 155 |
| Dez | 2 402 | | 1 144 | | 2 140 | | 3 810 | | 9 495 | |
| Jahr | 32 785 | | 12 897 | | 25 442 | | 47 129 | | 118 253 | |
| Jan - Nov | 30 383 | 29 651 | 11 753 | 11 551 | 23 302 | 23 424 | 43 319 | 44 597 | 108 757 | 109 223 |
| | Kälber ~ Veaux | | Rindvieh ~ Bovins | | Schweine ~ Porcs | | Schafe ~ Moutons | | Ziegen ~ Chèvres | |
| | 2020 | 2021 * | 2020 | 2021 * | 2020 | 2021 * | 2020 | 2021 * | 2020 | 2021 * |
| Jan | 2 339 | 1 963 | 13 183 | 11 891 | 19 730 | 19 458 | 331 | 339 | 17 | 12 |
| Fév | 2 182 | 2 209 | 11 492 | 11 794 | 16 837 | 18 041 | 373 | 358 | 17 | 24 |
| Mar | 2 740 | 2 464 | 12 919 | 13 699 | 18 800 | 20 210 | 523 | 582 | 60 | 103 |
| Avr | 2 445 | 2 327 | 11 021 | 11 931 | 17 319 | 17 680 | 544 | 399 | 87 | 37 |
| Mai | 2 390 | 2 160 | 11 869 | 11 487 | 16 639 | 17 446 | 382 | 413 | 47 | 45 |
| Jun | 2 231 | 2 110 | 12 425 | 10 885 | 18 495 | 19 071 | 373 | 372 | 30 | 25 |
| Jul | 2 019 | 1 902 | 10 695 | 10 422 | 19 419 | 18 568 | 337 | 315 | 17 | 19 |
| Aoû | 1 790 | 1 933 | 11 038 | 11 598 | 18 500 | 19 655 | 334 | 352 | 22 | 24 |
| Sep | 1 579 | 1 729 | 10 997 | 10 882 | 19 245 | 19 716 | 458 | 464 | 21 | 32 |
| Oct | 1 825 | 1 587 | 12 934 | 11 864 | 19 920 | 19 005 | 484 | 431 | 39 | 49 |
| Nov | 1 953 | 1 995 | 13 675 | 15 150 | 19 552 | 22 640 | 427 | 478 | 53 | 56 |
| Déc | 1 968 | | 11 464 | | 19 373 | | 444 | | 27 | |
| Année | 25 460 | | 143 713 | | 223 828 | | 5 010 | | 437 | |
| Jan - nov | 23 492 | 22 381 | 132 249 | 131 604 | 204 455 | 211 488 | 4 566 | 4 502 | 410 | 425 |

Berechnet aufgrund der Schlachtungen gemäss Tabelle 4.5 und der Durchschnittsgewichte gemäss Tabelle 4.4

Calculé sur la base des abattages selon le tableau 4.5 et des poids moyens selon le tableau 4.4

Agristat

Agristat

4.7 Fleisch von Gross- und Kleinvieh Viande de gros et de petit bétail

In Tonnen Schlachtgewicht (SG) oder verkaufsfertig (VFF), ohne Fleischanfall aus nicht kontrollierten Hausschlachtungen und Organteile;
Für Einfuhr und Ausfuhr wurden Auszüge der folgenden Zollkapitel verwendet: 1 (Lebendvieh), 2 (unverarbeitetes Fleisch), 16, 19, 21 (verarbeitetes Fleisch).

En tonnes poids mort (PM) ou prête à la vente (VPV), sans viande d'abattages domestiques non contrôlés et sans abats comestibles;

Pour l'exportation et l'importation, des extraits des chapitres suivants: 1 (animaux vivants), 2 (viande non transformée), 16, 19, 21 (viande transformée).

| | Einheit | November | | | Januar - November | | | Unité | |
|---|---------|----------|--------|-------|--------------------|---------|-------|-------------------------------------|--|
| | | Novembre | | | Janvier - novembre | | | | |
| | | 2020 | 2021 * | % | 2020 | 2021 * | % | | |
| Rindfleisch (Grossviehfleisch) | | | | | | | | Viande de bœuf (gros bétail) | |
| Inlandproduktion | SG | 11 685 | 13 155 | 12.6 | 108 413 | 109 223 | 0.7 | PM | Production indigène |
| Einfuhr in Form von | | | | | | | | | Importations |
| Lebendvieh | SG | 41 | 44 | 7.4 | 506 | 422 | -16.5 | PM | des animaux vivants |
| unverarbeitetes Fleisch | VFF | 1 661 | 2 193 | 32.0 | 20 203 | 21 929 | 8.5 | VPV | de viande non transformée |
| verarbeitetes Fleisch | VFF | 325 | 320 | -1.4 | 2 785 | 2 920 | 4.9 | VPV | de viande transformée |
| Ausfuhr | | | | | | | | | Exportations |
| unverarbeitetes Fleisch | VFF | 490 | 626 | 27.8 | 3 790 | 4 726 | 24.7 | VPV | de viande non transformée |
| verarbeitetes Fleisch | VFF | 62 | 66 | 7.4 | 616 | 667 | 8.3 | VPV | de viande transformée |
| Kalbfleisch | | | | | | | | | Viande de veau |
| Inlandproduktion | SG | 1 947 | 1 995 | 2.5 | 23 418 | 22 381 | -4.4 | PM | Production indigène |
| Einfuhr in Form von | | | | | | | | | Importations |
| Lebendvieh | SG | 14 | 18 | 28.8 | 172 | 175 | 1.5 | PM | des animaux vivants |
| unverarbeitetes Fleisch | VFF | 115 | 131 | 13.7 | 395 | 381 | -3.7 | VPV | de viande non transformée |
| verarbeitetes Fleisch | VFF | - | - | ... | - | - | ... | VPV | de viande transformée |
| Ausfuhr | | | | | | | | | Exportations |
| unverarbeitetes Fleisch | VFF | - | 0 | ... | 2 | 3 | 51.0 | VPV | de viande non transformée |
| verarbeitetes Fleisch | VFF | - | - | ... | - | - | ... | VPV | de viande transformée |
| Schweinefleisch | | | | | | | | | Viande de porc |
| Inlandproduktion | SG | 19 518 | 22 640 | 16.0 | 204 106 | 211 488 | 3.6 | PM | Production indigène |
| Einfuhr in Form von | | | | | | | | | Importations |
| Lebendvieh | SG | - | - | ... | 92 | 90 | -2.0 | PM | des animaux vivants |
| unverarbeitetes Fleisch | VFF | 682 | 594 | -12.9 | 9 922 | 7 930 | -20.1 | VPV | de viande non transformée |
| verarbeitetes Fleisch | VFF | 494 | 503 | 1.7 | 4 773 | 4 589 | -3.8 | VPV | de viande transformée |
| Ausfuhr | | | | | | | | | Exportations |
| unverarbeitetes Fleisch | VFF | 165 | 282 | 70.6 | 1 788 | 2 005 | 12.2 | VPV | de viande non transformée |
| verarbeitetes Fleisch | VFF | 69 | 38 | -44.5 | 611 | 426 | -30.2 | VPV | de viande transformée |
| Schafffleisch | | | | | | | | | Viande de mouton |
| Inlandproduktion | SG | 426 | 478 | 12.1 | 4 561 | 4 502 | -1.3 | PM | Production indigène |
| Einfuhr in Form von | | | | | | | | | Importations |
| Lebendvieh | SG | - | - | ... | - | - | ... | PM | des animaux vivants |
| unverarbeitetes Fleisch | VFF | 468 | 328 | -29.9 | 5 316 | 5 248 | -1.3 | VPV | de viande non transformée |
| verarbeitetes Fleisch | VFF | 2 | 4 | ... | 26 | 30 | 14.2 | VPV | de viande transformée |
| Ausfuhr | | | | | | | | | Exportations |
| unverarbeitetes Fleisch | VFF | 0 | 0 | -20.0 | 0 | 1 | ... | VPV | de viande non transformée |
| verarbeitetes Fleisch | VFF | 0 | 0 | -0.2 | 0 | 0 | -19.0 | VPV | de viande transformée |
| Total Fleisch von Schlachttieren | | | | | | | | | Total de la viande d'animaux de boucherie |
| Inlandproduktion | SG | 33 577 | 38 268 | 14.0 | 340 498 | 347 595 | 2.1 | PM | Production indigène |
| Einfuhr in Form von | | | | | | | | | Importations |
| Lebendvieh | SG | 55 | 62 | 12.9 | 770 | 687 | -10.7 | PM | des animaux vivants |
| unverarbeitetes Fleisch | VFF | 2 926 | 3 246 | 10.9 | 35 836 | 35 488 | -1.0 | VPV | de viande non transformée |
| verarbeitetes Fleisch | VFF | 821 | 826 | 0.7 | 7 584 | 7 540 | -0.6 | VPV | de viande transformée |
| Ausfuhr | | | | | | | | | Exportations |
| unverarbeitetes Fleisch | VFF | 655 | 908 | 38.6 | 5 580 | 6 734 | 20.7 | VPV | de viande non transformée |
| verarbeitetes Fleisch | VFF | 131 | 105 | -20.0 | 1 227 | 1 093 | -10.9 | VPV | de viande transformée |

Fleischproduktion gemäss Tabelle 4.6

Production de viande selon tableau 4.6

Agristat

Agristat

4.8 Fleisch von Gross- und Kleinvieh, verkaufsfertig Viande de gros et de petit bétail, prête à la vente

In Tonnen, ohne Fleischanfall aus nicht kontrollierten Hofschlachtungen und Organteile. Für Einfuhr und Ausfuhr wurden Auszüge der folgenden Zollkapitel verwendet: 1 (Lebendvieh), 2, 16, 19, 21 (Fleisch).

En tonnes, sans viande d'abattages domestiques non contrôlés et sans abats comestibles. Pour l'exportation et l'importation, des extraits des chapitres suivants: 1 (animaux vivants), 2, 16, 19, 21 (viande).

| | November | | | Januar - November | | | |
|---|--------------|--------------|--------------|--------------------|---------------|--------------|--|
| | Novembre | | | Janvier - novembre | | | |
| | 2020 | 2021 * | % | 2020 | 2021 * | % | |
| Rindfleisch (Grossviehfleisch) | | | | | | | Viande de bœuf (gros bétail) |
| Inlandproduktion | 7 592 | 8 526 | 12.3 | 70 431 | 70 896 | 0.7 | Production indigène |
| Einfuhr in Form von | | | | | | | Importations |
| Lebendvieh | 27 | 28 | 7.1 | 329 | 274 | -16.7 | des animaux vivants |
| Fleisch | 1 986 | 2 513 | 26.5 | 22 988 | 24 850 | 8.1 | de viande |
| Total | 2 012 | 2 541 | 26.3 | 23 317 | 25 123 | 7.7 | Total |
| Ausfuhr | 551 | 692 | 25.5 | 4 406 | 5 393 | 22.4 | Exportations |
| Verfügbar | 9 053 | 10 376 | 14.6 | 89 342 | 90 627 | 1.4 | Disponible |
| %-Anteil der Einfuhr | 22.2 | 24.5 | | 26.1 | 27.7 | | Importation en % |
| Kalbfleisch | | | | | | | Viande de veau |
| Inlandproduktion | 1 324 | 1 357 | 2.5 | 15 924 | 15 219 | -4.4 | Production indigène |
| Einfuhr in Form von | | | | | | | Importations |
| Lebendvieh | 9 | 12 | 28.8 | 117 | 119 | 1.5 | des animaux vivants |
| Fleisch | 115 | 131 | 13.7 | 395 | 381 | -3.7 | de viande |
| Total | 124 | 143 | 14.8 | 513 | 500 | -2.5 | Total |
| Ausfuhr | - | 0 | ... | 2 | 3 | 51.0 | Exportations |
| Verfügbar | 1 448 | 1 499 | 3.5 | 16 435 | 15 716 | -4.4 | Disponible |
| %-Anteil der Einfuhr | 8.6 | 9.5 | | 3.1 | 3.2 | | Importation en % |
| Schweinefleisch | | | | | | | Viande de porc |
| Inlandproduktion | 14 443 | 16 753 | 16.0 | 151 038 | 156 501 | 3.6 | Production indigène |
| Einfuhr in Form von | | | | | | | Importations |
| Lebendvieh | - | - | ... | 68 | 66 | -2.0 | des animaux vivants |
| Fleisch | 1 176 | 1 096 | -6.8 | 14 694 | 12 519 | -14.8 | de viande |
| Total | 1 176 | 1 096 | -6.8 | 14 762 | 12 586 | -14.7 | Total |
| Ausfuhr | 235 | 321 | 36.7 | 2 398 | 2 431 | 1.4 | Exportations |
| Verfügbar | 15 385 | 17 529 | 13.9 | 163 402 | 166 656 | 2.0 | Disponible |
| %-Anteil der Einfuhr | 7.6 | 6.3 | | 9.0 | 7.6 | | Importation en % |
| Schafffleisch | | | | | | | Viande de mouton |
| Inlandproduktion | 320 | 358 | 12.1 | 3 421 | 3 377 | -1.3 | Production indigène |
| Einfuhr in Form von | | | | | | | Importations |
| Lebendvieh | - | - | ... | - | - | ... | des animaux vivants |
| Fleisch | 470 | 332 | -29.3 | 5 343 | 5 278 | -1.2 | de viande |
| Total | 470 | 332 | -29.3 | 5 343 | 5 278 | -1.2 | Total |
| Ausfuhr | 0 | 0 | -2.3 | 1 | 1 | 66.0 | Exportations |
| Verfügbar | 789 | 690 | -12.6 | 8 763 | 8 654 | -1.2 | Disponible |
| %-Anteil der Einfuhr | 59.5 | 48.1 | | 61.0 | 61.0 | | Importation en % |
| Total Fleisch von Schlachttieren | | | | | | | Total de la viande d'animaux de boucherie |
| Inlandproduktion | 23 679 | 26 995 | 14.0 | 240 815 | 245 993 | 2.2 | Production indigène |
| Einfuhr in Form von | | | | | | | Importations |
| Lebendvieh | 36 | 41 | 12.8 | 514 | 459 | -10.6 | des animaux vivants |
| Fleisch | 3 747 | 4 072 | 8.7 | 43 420 | 43 027 | -0.9 | de viande |
| Total | 3 783 | 4 112 | 8.7 | 43 934 | 43 487 | -1.0 | Total |
| Ausfuhr | 786 | 1 013 | 28.9 | 6 807 | 7 828 | 15.0 | Exportations |
| Verfügbar | 26 676 | 30 095 | 12.8 | 277 941 | 281 653 | 1.3 | Disponible |
| %-Anteil der Einfuhr | 14.2 | 13.7 | | 15.8 | 15.4 | | Importation en % |

Fleischproduktion gemäss Tabelle 4.6

Production de viande selon tableau 4.6

Fleisch von Gross- und Kleinvieh, verkaufsfertig
Viande de gros et de petit bétail, prête à la vente

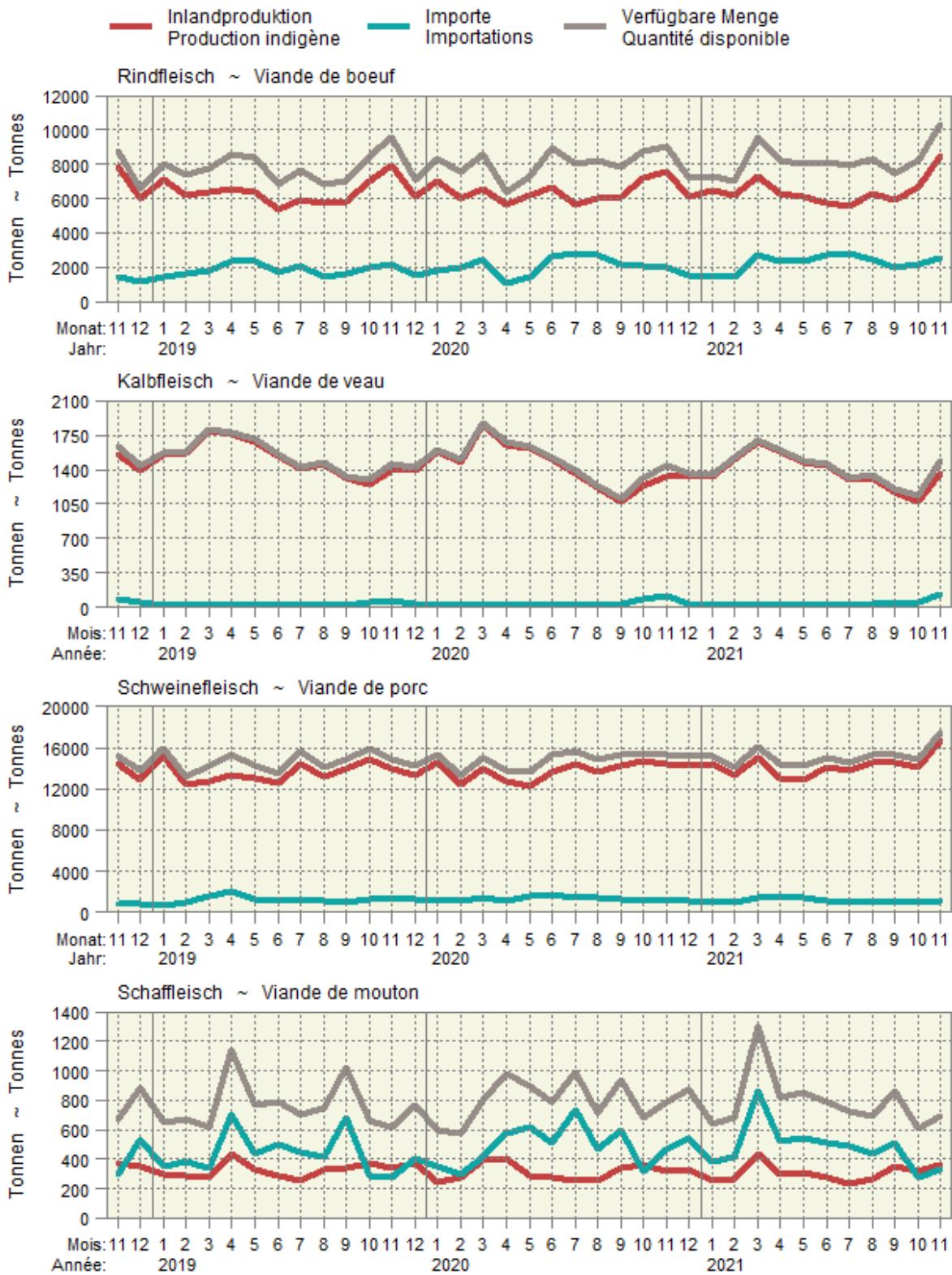

Fleisch von Gross- und Kleinvieh, verkaufsfertig
Viande de gros et de petit bétail, prête à la vente

Über 12 Monate kumulierte Werte, in tausend Tonnen ~ Valeurs cumulées sur 12 mois, en milliers de tonnes

— 2021 — 2020 — 2019 — 2018

Produktion ~ Production

Einfuhr ~ Importation

Verfügbar ~ Disponible

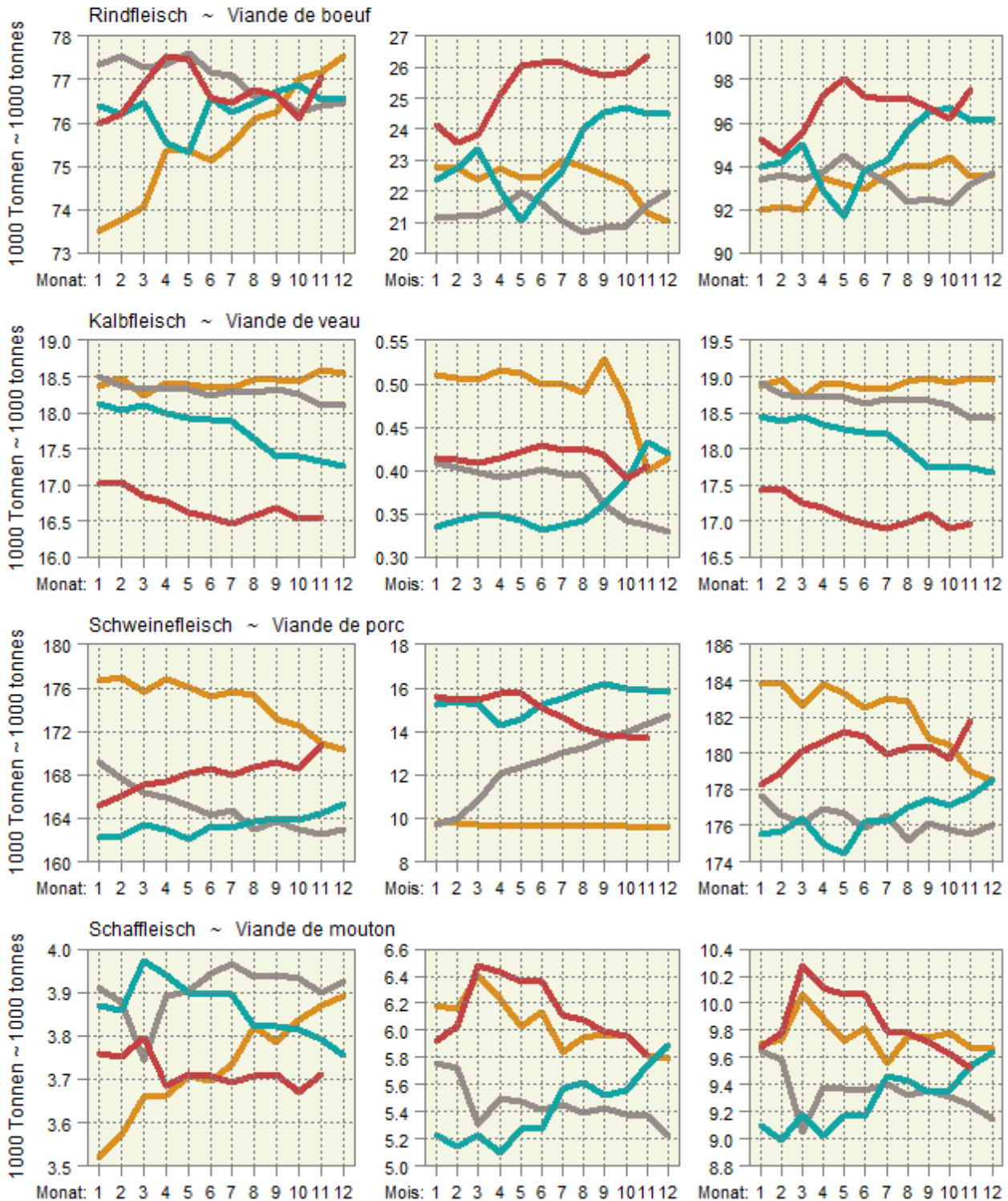

4.10 Produktion, Einfuhr, Ausfuhr und Verbrauch von Geflügelfleisch Production, importations, exportations et consommation de viande de volaille

In Tonnen Schlachtgewicht (SG) oder verkaufsfertig (VFF), geniessbar und ungeniessbar. Für Einfuhr und Ausfuhr wurden Auszüge der folgenden Zollkapitel verwendet: 2 (unverarbeitetes Fleisch), 16 und 19 (verarbeitetes Fleisch).

En tonnes poids mort (PM) ou prête à la vente (VPV), propre ou impropre à la consommation. Pour l'exportation et l'importation, des extraits des chapitres suivants sont considérés: 2 (viande non transformée), 16 et 19 (viande transformée).

| Position | Einheit | November | | | Januar - November | | | Unité | Position |
|---|------------|----------------|----------------|-------------|--------------------|-------------------|-------------|------------|---|
| | | Novembre | | | Janvier - novembre | | | | |
| | | 2020 | 2021 | % | 2020 | 2021 | % | | |
| Inlandproduktion, Eigenverbrauch der Produzenten und Markt ¹ | SG VFF | 8 722 6 700 | 9 229 7 087 | 5.8 5.8 | 97 430 74 838 | 100 995 77 576 | 3.7 3.7 | PM VPV | Production indigène, autoconsommation par les producteurs et vente ¹ |
| Einfuhr | | | | | | | | | Importations |
| unverarbeitetes Fleisch | VFF | 2 657 | 3 180 | 19.7 | 32 027 | 34 110 | 6.5 | VPV | de viande non transformée |
| verarbeitetes Fleisch | VFF | 635 | 775 | 22.1 | 6 872 | 7 929 | 15.4 | VPV | de viande transformée |
| Total | VFF | 3 292 | 3 955 | 20.1 | 38 899 | 42 039 | 8.1 | VPV | Total |
| Ausfuhr | | | | | | | | | Exportations |
| unverarbeitetes Fleisch | VFF | 37 | 38 | 1.9 | 395 | 293 | -25.7 | VPV | de viande non transformée |
| verarbeitetes Fleisch | VFF | 59 | 157 | ... | 853 | 1 293 | 51.5 | VPV | de viande transformée |
| Total | VFF | 97 | 195 | ... | 1 248 | 1 586 | 27.1 | VPV | Total |
| Verfügbar | VFF | 9 896 | 10 847 | 9.6 | 112 490 | 118 029 | 4.9 | VPV | Disponible |
| Inlandanteil | % | 68 | 65 | -3.5 | 67 | 66 | -1.2 | % | Part indigène |

¹ Ohne Suppenhühner, ohne Organteile

¹ Sans les poules à bouillir, sans les abats

Eidgenössische Zollverwaltung (EZV); Agristat

Administration fédérale des douanes (AFD); Agristat

Verfügbare Menge, Inlandproduktion und Importe von Geflügelfleisch Quantité disponible, production indigène et importation de viande de volaille

Verkaufsfertiges Fleisch (VFF) in Tonnen ~ Viande prête à la vente (VPV) en tonnes

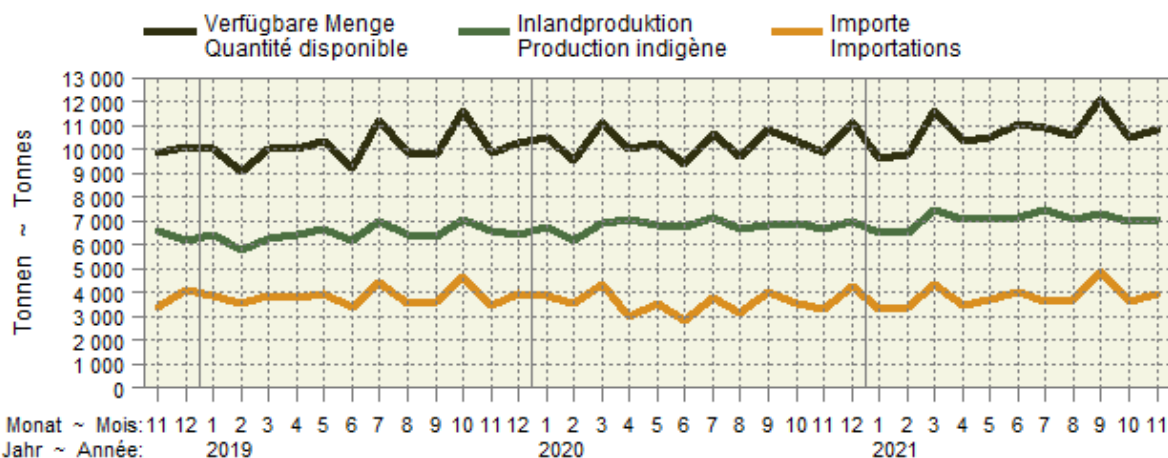

Inlandproduktion und Importe als 12-Monats-Mittel Production indigène et importations comme moyenne glissante sur 12 mois

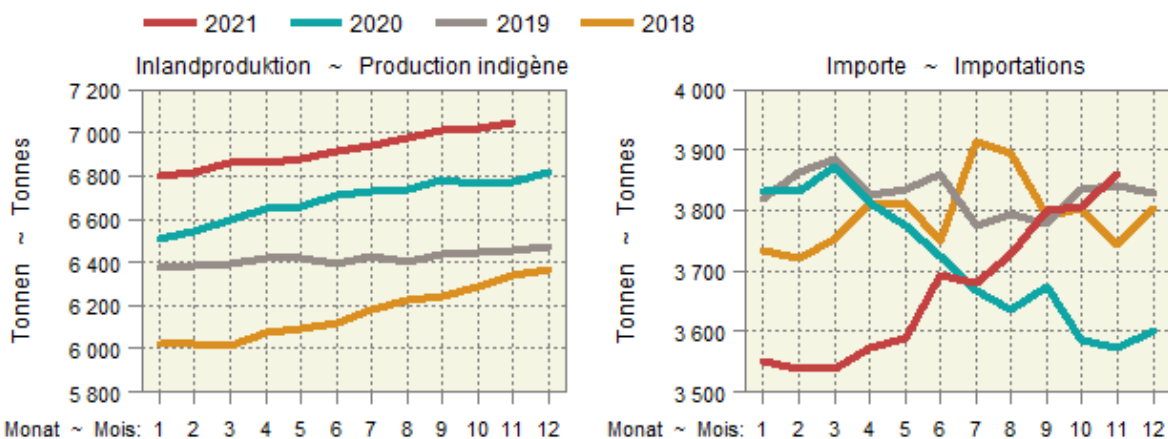

4.11 Produktion und Einfuhr von Eiern Production et importation d'œufs

| Position | Einheit Unité | November | | | Januar - November | | | Position |
|---|------------------|----------|---------|------|--------------------|-----------|------|--|
| | | Novembre | | | Janvier - novembre | | | |
| | | 2020 | 2021 | % | 2020 | 2021 | % | |
| Inlandproduktion ¹ | 1000 St. ~ Pce | 90 764 | 101 464 | 11.8 | 968 456 | 1 035 994 | 7.0 | Production indigène ¹ |
| Einfuhr | | | | | | | | Importation |
| Gesamteinfuhr nach Gewicht | | | | | | | | Importation par poids |
| Schaleneier ² | t | 2 090 | 2 165 | 3.6 | 24 890 | 23 184 | -6.9 | Œufs en coquille ² |
| Flüssigeier ³ | t | 647 | 754 | 16.5 | 7 275 | 7 473 | 2.7 | Œufs liquides ³ |
| Trockeneier ⁴ | t | 47 | 51 | 8.2 | 533 | 568 | 6.6 | Œufs secs ⁴ |
| Bruteier ⁵ | t | 232 | 255 | 9.8 | 2 495 | 2 502 | 0.3 | Œufs à couvrir ⁵ |
| Zur menschlichen Ernährung, umgerechnet in Stück | | | | | | | | Pour l'alimentation humaine, converti en pièces |
| Schaleneier ⁶ | 1000 St. ~ Pce | 34 677 | 35 918 | 3.6 | 412 899 | 384 611 | -6.9 | Œufs en coquille ⁶ |
| Flüssigeier ⁷ | 1000 St. ~ Pce | 13 311 | 15 510 | 16.5 | 149 712 | 153 788 | 2.7 | Œufs liquides ⁷ |
| Trockeneier ⁸ | 1000 St. ~ Pce | 3 794 | 4 105 | 8.2 | 42 656 | 45 470 | 6.6 | Œufs secs ⁸ |
| Total | 1000 St. ~ Pce | 51 782 | 55 534 | 7.2 | 605 267 | 583 869 | -3.5 | Total |
| Verfügbar zur menschlichen Ernährung | 1000 St. ~ Pce | 142 546 | 156 998 | 10.1 | 1 573 723 | 1 619 863 | 2.9 | Disponible pour l'alimentation humaine |
| Einfuhr von Schaleneiern (ohne Bruteier) | | | | | | | | Importations d'œufs en coquille (sans les œufs à couvrir) |
| Wert franko Grenze | 1000 CHF | 3 651 | 3 491 | -4.4 | 40 293 | 39 668 | -1.6 | Valeur franco frontière |
| Preis franko Grenze | Rp./Ei ~ Ct./œuf | 11 | 10 | -7.7 | 10 | 10 | 5.7 | Prix franco frontière |

¹ Schätzung auf der Basis der monatlichen Einstellungen von Junghennen
² Zolltarifnummern: 0407.2110, 2190, 2910, 2990, 9010, 9090
³ Zolltarifnummern: 0408.1910, 1990, 9910, 9990, 3502.1910, 1990
⁴ Zolltarifnummern: 0408.1110, 1190, 9110, 9190, 3502.1110, 1190
⁵ Zolltarifnummern: 0407.1110, 1190, 1910, 1990
⁶ Berechnungsgrundlage: 1kg Schaleneier = 16.6 Eier
⁷ Berechnungsgrundlage: 1kg Flüssigeier ohne Schale = 20.58 Eier
⁸ Berechnungsgrundlage: 1kg Trockeneier ohne Schale = 80 Eier

¹ Estimation sur la base de la mise en poulailler mensuelle de poulettes
² Numéros du tarif douanier: 0407.2110, 2190, 2910, 2990, 9010, 9090
³ Numéros du tarif douanier: 0408.1910, 1990, 9910, 9990, 3502.1910, 1990
⁴ Numéros du tarif douanier: 0408.1110, 1190, 9110, 9190, 3502.1110, 1190
⁵ Numéros du tarif douanier: 0407.1110, 1190, 1910, 1990
⁶ Base de calcul: 1 kg d'œufs en coquille = 16.6 œufs
⁷ Base de calcul: 1 kg d'œufs liquides sans coquille = 20.58 œufs
⁸ Base de calcul: 1 kg d'œufs secs sans coquille = 80 œufs

Agristat; Aviforum; Eidgenössische Zollverwaltung (EZV)

Agristat; Aviforum; Administration fédérale des douanes (AFD)

Importe und Inlandproduktion von Eiern Importation et production indigène d'œufs

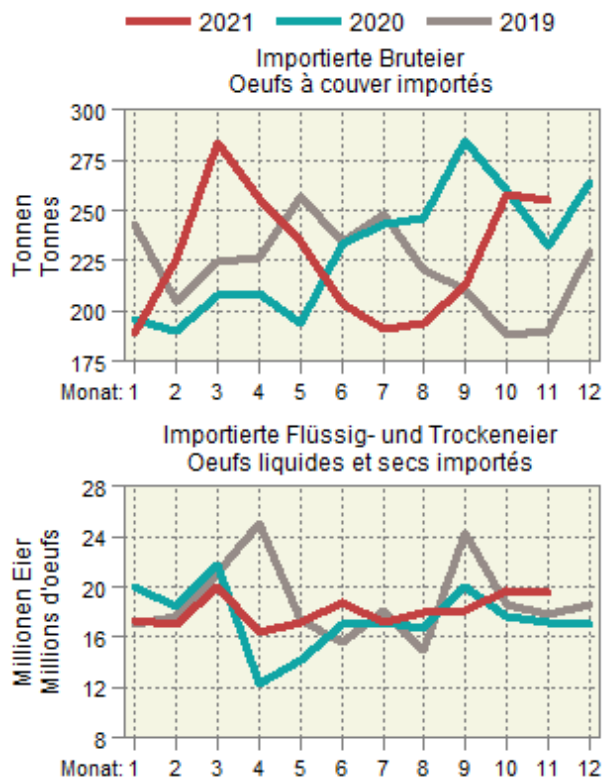

4.12 Produktion von Küken, mutmasslicher Anfall von Junghennen und Pouletfleisch Production de poussins, production estimée de poulettes et de viande de poulet

| Monate | Inländische Hennenkükenproduktion und Einfuhr ¹ , Stück | | | | Inländische Mastkükenproduktion und Einfuhr ¹ , Stück | | | |
|-------------|--|------------------|---------|-------|--|-------------------|-----------|------|
| Mois | Production indigène de poussins de poules pondeuses et importation ¹ , pièces | | | | Production indigène de poussins de type chair et importation ¹ , pièces | | | |
| | 2019 | 2020 | 2021 | % | 2019 | 2020 | 2021 | % |
| Januar | 391 229 | 436 481 | 490 654 | 12.4 | 6 176 610 | 6 534 784 | 6 646 491 | 1.7 |
| Februar | 282 684 | 329 055 | 326 961 | -0.6 | 5 421 731 | 5 692 098 | 6 245 643 | 9.7 |
| März | 270 594 | 261 843 | 313 914 | 19.9 | 6 420 115 | 6 748 880 | 7 006 733 | 3.8 |
| April | 303 007 | 276 064 | 303 186 | 9.8 | 6 006 568 | 6 588 636 | 6 735 941 | 2.2 |
| Mai | 463 918 | 443 242 | 422 436 | -4.7 | 6 395 957 | 6 305 656 | 7 096 353 | 12.5 |
| Juni | 450 816 | 429 734 | 472 484 | 9.9 | 6 122 210 | 6 295 173 | 6 807 120 | 8.1 |
| Juli | 132 491 | 153 603 | 155 411 | 1.2 | 6 476 443 | 6 778 840 | 6 893 759 | 1.7 |
| August | 110 846 | 126 397 | 127 838 | 1.1 | 6 283 539 | 6 573 392 | 6 987 238 | 6.3 |
| September | 401 537 | 476 711 | 462 935 | -2.9 | 6 126 623 | 6 443 991 | 6 710 032 | 4.1 |
| Oktober | 169 896 | 171 830 | 143 680 | -16.4 | 6 378 398 | 6 669 217 | 6 936 612 | 4.0 |
| November | 88 845 | 70 514 | 56 829 | -19.4 | 6 056 295 | 6 140 882 | 6 250 993 | 1.8 |
| Dezember | 324 036 | 326 048 | | | 6 431 077 | 6 597 932 | | |
| Jahr | 3 389 901 | 3 501 522 | | | 74 295 566 | 77 369 483 | | |

| Monate | Junghennenanfall (-einstellungen) ² , Stück | | | | Poulets ³ , Tonnen | | | |
|--------------|---|------------------|---------|-------|-------------------------------|---------------|----------------|------------|
| Mois | Production de poulettes (mise en poullaier) ² , pièces | | | | Poulets ³ , tonnes | | | |
| | 2020 | 2021 | 2022 | % | 2019 | 2020 | 2021 | % |
| Janvier | 107 521 | 122 605 | 124 003 | 1.1 | 7 482 | 7 853 | 8 011 | 2.0 |
| Février | 389 490 | 462 409 | 449 047 | -2.9 | 7 588 | 8 154 | 8 329 | 2.1 |
| Mars | 164 799 | 166 675 | 139 369 | -16.4 | 7 294 | 7 689 | 8 108 | 5.4 |
| Avril | 86 180 | 68 399 | 55 124 | -19.4 | 7 447 | 7 824 | 8 334 | 6.5 |
| Mai | 314 315 | 316 267 | | | 7 815 | 8 388 | 8 642 | 3.0 |
| Juin | 423 386 | 475 934 | | | 7 800 | 8 109 | 8 699 | 7.3 |
| Juillet | 319 184 | 317 152 | | | 7 872 | 7 924 | 8 744 | 10.3 |
| Août | 253 987 | 304 496 | | | 7 923 | 8 222 | 8 616 | 4.8 |
| Septembre | 267 782 | 294 090 | | | 8 024 | 8 397 | 8 729 | 4.0 |
| Octobre | 429 945 | 409 763 | | | 7 804 | 8 186 | 8 614 | 5.2 |
| Novembre | 416 842 | 458 309 | | | 7 864 | 8 247 | 8 582 | 4.1 |
| Décembre | 148 995 | 150 748 | | | 7 820 | 8 056 | 8 293 | 2.9 |
| Année | 3 322 428 | 3 546 847 | | | 92 733 | 97 048 | 101 701 | 9.7 |

¹ Die Wochenmeldungen werden jeweils anhand der Zahl der Wochentage auf die Monate aufgeteilt

² Annahme: Abgang von 3% der Küken bis zum Legebeginn nach rund 5 Monaten

³ Annahmen: Abgang von 2.5% der Küken bis zur Schlachtreife nach rund 45 Tagen, durchschnittliches Schlachtgewicht von 1.29 kg

¹ Les indications des rapports hebdomadaires sont réparties sur les mois en fonction du nombre des jours de chaque semaine et leur appartenance aux mois respectifs

² Supposition: Mortalité de 3% des poussins entre la naissance et le début de la ponte environ 5 mois plus tard

³ Suppositions: Mortalité de 2.5% jusqu'à la fin de la période d'engraissement après 45 jours, poids mort moyen de 1.29 kg

5. Aussenhandel ~ Commerce extérieur

Angesichts der schlechten Inland-Getreideernte erstaunt die Zunahme der Importe von ganzem Getreide nicht. Kumuliert betrug die Zunahme im November 2021 11,7% (Tabelle 5.1). Noch stärker angestiegen ist der Wert der Importe aufgrund höherer Preise. Ähnliches gilt für die Importe von Gemüse. Kumuliert nahm die Importmenge bis November 2021 um 11,2% zu (Tabelle 5.2). Im Gegensatz dazu gibt es bei den Importen von Früchten und Nüssen insgesamt keine deutliche Entwicklung (Tabelle 5.3). Kumuliert betrachtet haben jedoch die Importe von Kernobst ab- und jene von Steinobst zugenommen. Die Käseexporte konnten mit 8352 Tonnen im November gegenüber dem Vorjahr um 11,3% gesteigert werden (Tabelle 5.6). Kumuliert beträgt die Zunahme inzwischen 8,6%. Der durchschnittliche Exportpreis lag im November bei 10.12 Franken pro Kilogramm. Im November wurden mengenmässig mehr Futtermittel (+13,6%), Stroh (+41,5%), Dünger (+11,8%) und Pflanzenschutzmittel (+75,7%) als im Vorjahr importiert (Tabelle 5.15). Kumuliert lagen die Importe auch bei den Futtermitteln (+10,1%), dem Stroh (+25,2%) und den Pflanzenschutzmitteln (+17,6%) deutlich höher. Zugenommen hat auch der Wert der Maschinenimporte, kumuliert um 16,9%. Die Preise der importierten Produktionsmittel haben bei kumulierter Betrachtungsweise generell zugenommen.

Compte tenu de la mauvaise récolte indigène de céréales, l'augmentation des importations de céréales entières n'est guère surprenante. En cumulé, cette augmentation a même atteint 11,7% en novembre (tableau 5.1). Celle de la valeur des importations était encore plus marquée en raison de la hausse des prix. Il en est de même pour les importations de légumes : en cumulé, les volumes importés ont augmenté de 11,2% jusqu'en novembre (tableau 5.2). À l'inverse, l'évolution des importations de fruits et de noix n'a rien de spectaculaire dans son ensemble (tableau 5.3). En cumulé cependant, les importations de fruits à pépins ont diminué, alors que celles de fruits à noyau ont augmenté. En novembre, les exportations de fromage ont augmenté de 11,3% en glissement annuel pour atteindre 8352 tonnes (tableau 5.6). En cumulé, l'augmentation était alors de 8,6%. Le prix moyen à l'exportation était de 10 fr. 12 le kg en novembre. Toujours en novembre, une augmentation annuelle des volumes importés est à signaler pour les fourrages (+13,6%), la paille (+41,5%), les engrais (+11,8%) et les produits phytosanitaires (+75,7%) (tableau 5.15). Les importations ont aussi été bien plus élevées en cumulé pour les fourrages (+10,1%), la paille (+25,2%) et les produits phytosanitaires (+17,6%). La valeur des importations de machines a quant à elle augmenté de 16,9% en cumulé. D'une manière générale, les prix des moyens de production importés ont augmenté en cumulé.

5.1 Einfuhr von Getreide und Getreideprodukten Importations de céréales et de produits à base de céréales

Zolltarif: Kapitel 10 (Getreide), Auszüge aus Kapitel 11 (Müllereierzeugnisse) und Kapitel 19 (Zubereitungen auf der Grundlage von Getreide, Mehl, Stärke oder Milch, Backwaren)

Tarif douanier: chapitre 10 (céréales), extraits du chapitre 11 (produits de la minoterie) et du chapitre 19 (préparations sur la base de céréales, de farine, d'amidon ou de lait, produits de la boulangerie)

| Getreidearten | November ~ Novembre | | | Januar - Janvier ~ Janvier - novembre | | | Variétés de céréales |
|--|---|---------------|------------------|---------------------------------------|----------------|----------------|--|
| | 2020 | 2021 | Veränderung in % | 2020 | 2021 | Variation en % | |
| | Menge in Tonnen ~ Quantité en tonnes | | | | | | |
| Hartweizen | 5 732 | 3 150 | -45.1 | 57 843 | 64 769 | 12.0 | Blé dur |
| Weichweizen und Mengkorn | 21 095 | 19 256 | -8.7 | 282 215 | 341 041 | 20.8 | Blé |
| Roggen | 26 | 469 | ... | 1 277 | 1 983 | 55.2 | Seigle |
| Gerste | 1 502 | 864 | -42.5 | 39 553 | 53 927 | 36.3 | Orge |
| Hafer | 3 815 | 5 371 | 40.8 | 44 487 | 45 284 | 1.8 | Avoine |
| Mais | 2 923 | 8 483 | ... | 138 085 | 151 817 | 9.9 | Maïs |
| Reis | 12 281 | 12 285 | 0.0 | 117 497 | 102 059 | -13.1 | Riz |
| Körnersorghum | 57 | 31 | -45.9 | 109 | 96 | -11.8 | Sorgho à grains |
| Buchweizen | 9 | 23 | ... | 169 | 180 | 6.4 | Sarrasin |
| Hirse | 161 | 312 | 94.3 | 1 554 | 1 639 | 5.4 | Millet |
| Kanariensaat | 2 | - | ... | 78 | 90 | 15.4 | Alpiste |
| Triticale | 0 | 73 | ... | 325 | 818 | ... | Triticale |
| Andere Getreide | 216 | 179 | -16.9 | 1 939 | 1 665 | -14.1 | Autres céréales |
| Total Getreide | 47 820 | 50 496 | 5.6 | 685 131 | 765 369 | 11.7 | Céréales, total |
| Getreidemehl | 1 472 | 1 511 | 2.7 | 14 117 | 16 179 | 14.6 | Farine de céréales |
| Grütze, Griess, Pellets | 483 | 566 | 17.2 | 5 062 | 5 559 | 9.8 | Gruau, semoule, pellets |
| Getreidekörner, bearbeitet; Getreidekeime | 1 196 | 1 225 | 2.4 | 12 676 | 12 896 | 1.7 | Grains, travaillés; germes de céréales |
| Malz | 5 346 | 4 692 | -12.2 | 71 299 | 64 102 | -10.1 | Malt |
| Getreidestärke | 2 377 | 2 865 | 20.5 | 28 667 | 26 138 | -8.8 | Amidons de céréales |
| Total Müllereierzeugnisse, Malz und Stärke | 10 875 | 10 859 | -0.1 | 131 822 | 124 873 | -5.3 | Produits de la minoterie, malt et amidon, total |
| Teigwaren | 6 966 | 6 164 | -11.5 | 68 433 | 66 679 | -2.6 | Pâtes alimentaires |
| Biskuits, Waffeln | 1 828 | 1 879 | 2.8 | 22 048 | 22 548 | 2.3 | Biscuits, gaufres |
| Brot, gewöhnl. Backwaren | 825 | 1 134 | 37.4 | 9 104 | 10 243 | 12.5 | Pain la boulangerie ordinaire |
| Back- und Konditoreiwaren | 9 388 | 9 641 | 2.7 | 98 937 | 105 109 | 6.2 | Prod. de la boulang., pâtiss. et biscuiterie |
| Andere Zubereitungen | 5 672 | 5 851 | 3.2 | 60 031 | 60 242 | 0.4 | Autres préparations |
| Total verarbeit. Nahrungs- mittel auf Getreidebasis | 24 679 | 24 668 | -0.0 | 258 553 | 264 822 | 2.4 | Préparations sur la base de céréales, total |
| | Wert in tausend CHF, franco Grenze, unverzollt ~ Valeur en milliers de CHF, franco frontière, non dédouanée | | | | | | |
| Hartweizen | 2 230 | 1 140 | -48.9 | 21 136 | 25 458 | 20.4 | Blé dur |
| Weichweizen und Mengkorn | 6 000 | 8 133 | 35.6 | 73 095 | 102 406 | 40.1 | Blé |
| Roggen | 8 | 218 | ... | 635 | 1 075 | 69.3 | Seigle |
| Gerste | 410 | 255 | -37.9 | 9 299 | 14 107 | 51.7 | Orge |
| Hafer | 1 166 | 1 413 | 21.1 | 12 355 | 12 740 | 3.1 | Avoine |
| Mais | 949 | 2 528 | ... | 39 324 | 56 291 | 43.1 | Maïs |
| Reis | 7 859 | 9 621 | 22.4 | 83 160 | 82 786 | -0.5 | Riz |
| Körnersorghum | 14 | 11 | -18.4 | 117 | 180 | 54.2 | Sorgho à grains |
| Buchweizen | 14 | 58 | ... | 279 | 448 | 60.3 | Sarrasin |
| Hirse | 144 | 238 | 65.2 | 1 191 | 1 448 | 21.6 | Millet |
| Kanariensaat | 1 | - | ... | 51 | 72 | 41.2 | Alpiste |
| Triticale | 0 | 25 | ... | 85 | 277 | ... | Triticale |
| Andere Getreide | 685 | 354 | -48.3 | 6 062 | 4 761 | -21.5 | Autres céréales |
| Total Getreide | 19 480 | 23 993 | 23.2 | 246 789 | 302 049 | 22.4 | Céréales, total |
| Getreidemehl | 1 025 | 1 339 | 30.6 | 9 880 | 12 745 | 29.0 | Farine de céréales |
| Grütze, Griess, Pellets | 353 | 466 | 32.0 | 3 533 | 4 192 | 18.6 | Gruau, semoule, pellets |
| Getreidekörner, bearbeitet; Getreidekeime | 924 | 899 | -2.7 | 9 801 | 10 837 | 10.6 | Grains, travaillés; germes de céréales |
| Malz | 2 326 | 2 077 | -10.7 | 31 126 | 29 199 | -6.2 | Malt |
| Getreidestärke | 2 585 | 3 759 | 45.4 | 29 124 | 31 055 | 6.6 | Amidons de céréales |
| Total Müllereierzeugnisse, Malz und Stärke | 7 213 | 8 539 | 18.4 | 83 464 | 88 027 | 5.5 | Produits de la minoterie, malt et amidon, total |
| Teigwaren | 15 720 | 15 024 | -4.4 | 149 940 | 157 903 | 5.3 | Pâtes alimentaires |
| Biskuits, Waffeln | 8 100 | 8 620 | 6.4 | 96 607 | 102 336 | 5.9 | Biscuits, gaufres |
| Brot, gewöhnl. Backwaren | 1 335 | 1 842 | 38.0 | 14 210 | 16 383 | 15.3 | Pain, boulangerie ordinaire |
| Back- und Konditoreiwaren | 36 095 | 40 014 | 10.9 | 349 206 | 391 023 | 12.0 | Prod. de la boulang., pâtiss. et biscuiterie |
| Andere Zubereitungen | 18 208 | 18 875 | 3.7 | 188 636 | 198 671 | 5.3 | Autres préparations |
| Total verarbeit. Nahrungs- mittel auf Getreidebasis | 79 458 | 84 375 | 6.2 | 798 599 | 866 315 | 8.5 | Préparations sur la base de céréales, total |

5.2 Einfuhr von Gemüse Importations de légumes

Einfuhrmenge in Tonnen; Zolltarif: Kapitel 7

Quantité d'importation en tonnes; tarif douanier: chapitre 7

| Gemüsearten | November ~ Novembre | | | Januar - November ~ Janvier - novembre | | | Variétés de légumes |
|---|---------------------|---------------|------------------|--|----------------|----------------|--|
| | 2020 | 2021 | Veränderung in % | 2020 | 2021 | Variation en % | |
| Salate | 3 678 | 2 960 | -19.5 | 28 132 | 31 901 | 13.4 | Salades |
| Chicorée Witloof | 97 | 90 | -7.4 | 1 899 | 2 171 | 14.3 | Chicorée Witloof |
| Cicorino | 18 | 19 | 1.0 | 1 029 | 1 213 | 17.9 | Cicorino |
| Eichenlaub | 71 | 7 | -89.7 | 672 | 784 | 16.6 | Feuilles de chêne |
| Eisbergsalate | 1 820 | 1 627 | -10.6 | 11 481 | 13 082 | 13.9 | Laitue iceberg |
| Endivien | 756 | 579 | -23.5 | 5 517 | 5 861 | 6.2 | Chicorée |
| Kopfsalate | 458 | 305 | -33.4 | 2 642 | 3 821 | 44.6 | Laitue pommée |
| Nüsslisalat | 35 | 34 | -4.1 | 364 | 484 | 32.9 | Rampon |
| Übrige | 422 | 300 | -28.9 | 4 527 | 4 484 | -1.0 | Autres |
| Tomaten | 4 016 | 3 746 | -6.7 | 36 035 | 37 535 | 4.2 | Tomates |
| Kohl Gemüse | 2 603 | 2 917 | 12.1 | 24 052 | 29 441 | 22.4 | Choux |
| Blumenkohl | 607 | 727 | 19.8 | 7 106 | 8 356 | 17.6 | Chou-fleur |
| Broccoli | 1 070 | 956 | -10.7 | 9 365 | 11 202 | 19.6 | Broccoli |
| Übrige | 926 | 1 234 | 33.3 | 7 581 | 9 883 | 30.4 | Autres |
| Wurzel- und Knollengemüse | 526 | 376 | -28.4 | 9 869 | 11 482 | 16.3 | Légumes-racines et -tubercules |
| Fenchel | 438 | 185 | -57.8 | 5 766 | 6 121 | 6.2 | Fenouil |
| Radieschen | 13 | 1 | -93.5 | 305 | 388 | 27.2 | Radis |
| Sellerie | 32 | 25 | -22.3 | 2 200 | 2 371 | 7.8 | Céleri |
| Übrige | 42 | 166 | ... | 1 598 | 2 602 | 62.8 | Autres |
| Zwiebeln | 386 | 496 | 28.4 | 7 124 | 6 176 | -13.3 | Oignons |
| Lauch | 1 | 12 | ... | 1 920 | 2 266 | 18.0 | Poireau |
| Karotten | 69 | 83 | 19.9 | 3 209 | 2 855 | -11.0 | Carottes |
| Gurken | 2 252 | 2 415 | 7.3 | 18 961 | 19 452 | 2.6 | Concombres |
| Küchenkräuter | 59 | 71 | 19.7 | 959 | 1 161 | 21.0 | Herbes potagères |
| Petersilie | 50 | 55 | 10.8 | 803 | 1 007 | 25.4 | Persil |
| Übrige | 9 | 16 | 67.2 | 156 | 154 | -1.5 | Autres |
| Zucchini | 1 908 | 1 856 | -2.8 | 15 155 | 16 884 | 11.4 | Courgettes |
| Hülsenfrüchte | 511 | 549 | 7.4 | 4 479 | 5 104 | 14.0 | Légumineuses |
| Andere Gemüse | 5 115 | 5 708 | 11.6 | 68 378 | 71 961 | 5.2 | Autres légumes |
| Total frisches Gemüse | 21 123 | 21 188 | 0.3 | 218 273 | 236 217 | 8.2 | Légumes frais, total |
| Kartoffeln ¹ | 251 | 5 979 | ... | 28 275 | 36 240 | 28.2 | Pommes de terre ¹ |
| Pilze, frisch oder gekühlt | 497 | 501 | 0.8 | 5 103 | 5 503 | 7.8 | Champignons, frais ou réfrigérés |
| Gemüse ² , gefroren | 1 074 | 1 614 | 50.3 | 10 653 | 11 842 | 11.2 | Légumes ² , congelés |
| Gemüse ² , vorläufig haltbar gemacht | 28 | 60 | ... | 591 | 1 300 | ... | Légumes ² , conservés provisoirement |
| Gemüse ² , getrocknet | 274 | 351 | 28.0 | 3 014 | 3 113 | 3.3 | Légumes ² , séchés |
| Hülsenfrüchte, getrocknet | 1 087 | 1 923 | 76.9 | 16 031 | 21 481 | 34.0 | Légumineuses, sèches |
| Maniok, Süsskartoffeln u.ä. | 476 | 451 | -5.2 | 6 356 | 6 404 | 0.8 | Manioc, patates douces et autres |
| Pflanzkartoffeln, Setz Zwiebeln | 349 | 476 | 36.4 | 5 355 | 4 350 | -18.8 | Plants de pomme de terre, petits oignons à planter |
| Total Kapitel 7 | 25 159 | 32 542 | 29.3 | 293 650 | 326 449 | 11.2 | Chapitre 7, total |

¹ Ohne Pflanzkartoffeln² Inklusive Pilze und Kartoffeln¹ Sans plants de pomme de terre² Y compris champignons et pommes de terre

./.

5.2 Einfuhr von Gemüse Importations de légumes

Fortsetzung
Suite

Einfuhrwert in tausend CHF, franko Grenze, unverzollt; Zolltarif: Kapitel 7

Valeur d'importation en milliers de CHF, franco frontière, non dédouanée; tarif douanier: chapitre 7

| Gemüsearten | November ~ Novembre | | | Januar - Janvier | | | Variétés de légumes |
|---|---------------------|---------------|------------------|------------------|----------------|----------------|--|
| | 2020 | 2021 | Veränderung in % | 2020 | 2021 | Variation en % | |
| Salate | 5 723 | 4 414 | -22.9 | 48 695 | 58 088 | 19.3 | Salades |
| Chicorée Witloof | 422 | 364 | -13.7 | 5 949 | 7 127 | 19.8 | Chicorée Witloof |
| Cicorino | 69 | 68 | -1.0 | 1 672 | 2 446 | 46.3 | Cicorino |
| Eichenlaub | 158 | 18 | -88.3 | 1 983 | 2 098 | 5.8 | Feuilles de chêne |
| Eisbergsalate | 2 252 | 1 983 | -12.0 | 15 895 | 19 255 | 21.1 | Laitue iceberg |
| Endivien | 972 | 703 | -27.6 | 7 434 | 7 743 | 4.2 | Chicorée |
| Kopfsalate | 797 | 477 | -40.1 | 4 841 | 7 025 | 45.1 | Laitue pommée |
| Nüsslisalat | 128 | 130 | 1.8 | 1 850 | 2 560 | 38.4 | Rampon |
| Übrige | 926 | 670 | -27.6 | 9 071 | 9 834 | 8.4 | Autres |
| Tomaten | 8 569 | 8 193 | -4.4 | 78 321 | 86 765 | 10.8 | Tomates |
| Kohlgemüse | 4 173 | 4 371 | 4.7 | 44 127 | 52 957 | 20.0 | Choux |
| Blumenkohl | 1 064 | 1 391 | 30.7 | 14 437 | 16 914 | 17.2 | Chou-fleur |
| Broccoli | 1 836 | 1 734 | -5.5 | 18 239 | 22 329 | 22.4 | Broccoli |
| Übrige | 1 273 | 1 247 | -2.1 | 11 451 | 13 713 | 19.8 | Autres |
| Wurzel- und Knollengemüse | 869 | 504 | -42.0 | 15 135 | 16 119 | 6.5 | Légumes-racines et -tubercules |
| Fenchel | 648 | 244 | -62.3 | 8 672 | 8 937 | 3.1 | Fenouil |
| Radieschen | 22 | 4 | -83.0 | 655 | 848 | 29.4 | Radis |
| Sellerie | 93 | 55 | -40.8 | 3 567 | 3 764 | 5.5 | Céleri |
| Übrige | 106 | 201 | 90.3 | 2 241 | 2 571 | 14.7 | Autres |
| Zwiebeln | 817 | 1 076 | 31.6 | 8 942 | 10 712 | 19.8 | Oignons |
| Lauch | 3 | 25 | ... | 2 141 | 2 997 | 40.0 | Poireau |
| Karotten | 232 | 276 | 19.0 | 4 875 | 4 762 | -2.3 | Carottes |
| Gurken | 3 180 | 3 634 | 14.3 | 29 743 | 32 325 | 8.7 | Concombres |
| Küchenkräuter | 184 | 298 | 62.6 | 3 593 | 4 507 | 25.4 | Herbes potagères |
| Petersilie | 113 | 151 | 32.8 | 2 257 | 3 058 | 35.5 | Persil |
| Übrige | 70 | 148 | ... | 1 336 | 1 449 | 8.4 | Autres |
| Zucchetti | 3 135 | 3 059 | -2.4 | 25 868 | 25 332 | -2.1 | Courgettes |
| Hülsenfrüchte | 1 782 | 1 759 | -1.3 | 16 462 | 17 970 | 9.2 | Légumineuses |
| Andere Gemüse | 12 093 | 12 645 | 4.6 | 199 937 | 226 533 | 13.3 | Autres légumes |
| Total frisches Gemüse | 40 760 | 40 254 | -1.2 | 477 838 | 539 068 | 12.8 | Légumes frais, total |
| Kartoffeln ¹ | 108 | 1 932 | ... | 16 023 | 18 639 | 16.3 | Pommes de terre ¹ |
| Pilze, frisch oder gekühlt | 4 728 | 5 349 | 13.1 | 32 123 | 34 926 | 8.7 | Champignons, frais ou réfrigérés |
| Gemüse ² , gefroren | 2 421 | 2 866 | 18.4 | 22 224 | 22 841 | 2.8 | Légumes ² , congelés |
| Gemüse ² , vorläufig haltbar gemacht | 159 | 181 | 13.9 | 1 736 | 2 395 | 38.0 | Légumes ² , conservés provisoirement |
| Gemüse ² , getrocknet | 3 370 | 3 946 | 17.1 | 31 196 | 31 911 | 2.3 | Légumes ² , séchés |
| Hülsenfrüchte, getrocknet | 1 567 | 1 628 | 3.8 | 18 193 | 21 057 | 15.7 | Légumineuses, sèches |
| Maniok, Süsskartoffeln u.ä. | 612 | 639 | 4.4 | 9 535 | 9 408 | -1.3 | Manioc, patates douces et autres |
| Pflanzkartoffeln, Setz Zwiebeln | 225 | 315 | 40.0 | 3 919 | 3 129 | -20.2 | Plants de pomme de terre, petits oignons à planter |
| Total Kapitel 7 | 53 950 | 57 110 | 5.9 | 612 788 | 683 374 | 11.5 | Chapitre 7, total |

¹ Ohne Pflanzkartoffeln

² Inklusive Pilze und Kartoffeln

¹ Sans plants de pomme de terre

² Y compris champignons et pommes de terre

Eidgenössische Zollverwaltung (EZV)

Administration fédérale des douanes (AFD)

Importe von Frischgemüse nach Monaten, Menge
 Importation de légumes frais par mois, quantité

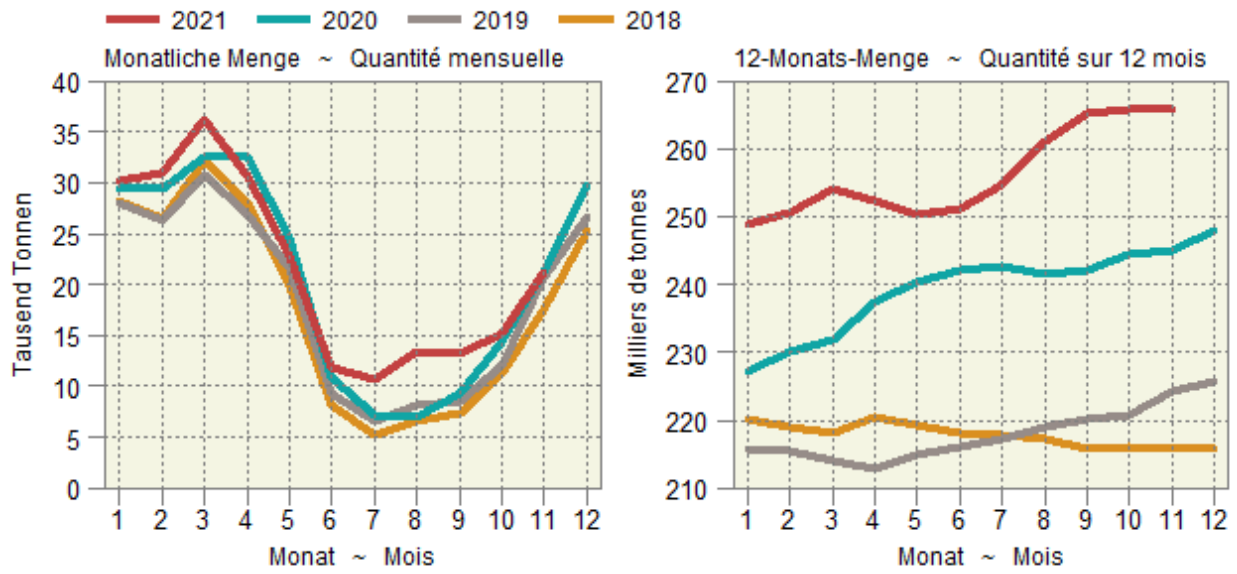

5.3 Einfuhr von Früchten und Nüssen Importations de fruits et de noix

Einfuhrmenge in Tonnen; Zolltarif: Kapitel 8

Quantité d'importation en tonnes; tarif douanier: chapitre 8

| Zoll- Unterkapitel | Fruchtarten | November ~ Novembre | | | Januar - November ~ Janvier - novembre | | | Variétés de fruits |
|---------------------------|---|---------------------|---------------|------------------|--|----------------|----------------|--|
| | | 2020 | 2021 | Veränderung in % | 2020 | 2021 | Variation en % | |
| Sous-chapitre douanier | | | | | | | | |
| 801 | Kokos-, Para- und Cashewnüsse | 422 | 696 | 65.1 | 5 246 | 5 416 | 3.2 | Noix de coco, noix du Brésil et noix du cajou |
| 802 | Andere Nüsse und Schalenfrüchte | 3 080 | 3 245 | 5.4 | 25 850 | 26 498 | 2.5 | Autres noix et fruits à écales |
| 803 | Bananen | 7 707 | 8 220 | 6.7 | 93 411 | 93 576 | 0.2 | Bananen |
| 804 | Datteln, Feigen, Ananas, Avocados und Mangos | 4 795 | 4 871 | 1.6 | 55 132 | 56 384 | 2.3 | Dattes, figues, ananas, avocats et mangues |
| 805 | Zitrusfrüchte | 19 751 | 18 532 | -6.2 | 133 174 | 129 129 | -3.0 | Agrumes |
| 806 | Weintrauben | 4 127 | 4 528 | 9.7 | 34 720 | 34 511 | -0.6 | Raisins |
| | Tafeltrauben | 3 510 | 3 522 | 0.3 | 29 959 | 29 750 | -0.7 | Raisin de table |
| | Trauben für Wein | 238 | 590 | ... | 954 | 885 | -7.2 | Raisin à vin |
| | Getrocknete Trauben | 379 | 416 | 9.6 | 3 807 | 3 877 | 1.8 | Raisin sec |
| 807 | Melonen und Papaya | 476 | 482 | 1.2 | 64 484 | 61 273 | -5.0 | Melon et papaye |
| 808 | Äpfel, Birnen und Quitten, frisch | 1 884 | 1 465 | -22.2 | 20 294 | 17 197 | -15.3 | Pommes, poires et coings, frais |
| | Äpfel | 1 692 | 1 162 | -31.3 | 13 746 | 8 961 | -34.8 | Pommes |
| | Birnen und Quitten | 191 | 300 | 57.2 | 6 542 | 8 233 | 25.9 | Poires et coings |
| | Mostobst | 1 | 3 | ... | 6 | 3 | -51.2 | Fruits à cidre |
| 809 | Steinobst, frisch | 346 | 482 | 39.2 | 45 601 | 49 092 | 7.7 | Fruits à noyau, frais |
| | Aprikosen | 0 | 0 | -90.0 | 7 980 | 10 371 | 30.0 | Apricots |
| | Kirschen | 0 | 0 | 34.7 | 2 638 | 3 704 | 40.4 | Cerises |
| | Pfirsiche, Nektarinen etc. | 0 | 1 | ... | 29 324 | 28 090 | -4.2 | Pêches, nectarines etc. |
| | Zwetschgen, Pflaumen etc. | 345 | 481 | 39.2 | 5 658 | 6 927 | 22.4 | Pruneaux, prunes etc. |
| 810 | Andere Früchte, frisch | 4 461 | 4 693 | 5.2 | 46 348 | 47 046 | 1.5 | Autres fruits, frais |
| | Erdbeeren | 78 | 125 | 60.1 | 14 122 | 14 508 | 2.7 | Fraises |
| | Himbeeren | 147 | 191 | 29.9 | 3 997 | 4 237 | 6.0 | Framboises |
| | Andere Beeren | 335 | 408 | 21.7 | 7 010 | 7 355 | 4.9 | Autres baies |
| | Kiwis | 959 | 1 150 | 19.9 | 10 233 | 10 620 | 3.8 | Kiwis |
| | Früchte a.n.g. | 587 | 484 | -17.6 | 4 128 | 3 602 | -12.8 | Fruits n.d.a. |
| | Tropische Früchte a.n.g. | 2 354 | 2 335 | -0.8 | 6 859 | 6 725 | -2.0 | Fruits tropicaux n.d.a. |
| 811 | Früchte, gefroren | 2 333 | 2 462 | 5.6 | 21 056 | 21 710 | 3.1 | Fruits, congelés |
| 812 | Früchte, vorkonserviert | 48 | 39 | -18.5 | 283 | 304 | 7.2 | Fruits, conservés provisoirement |
| 813 | Früchte und Schalenfrüchte, getrocknet | 449 | 359 | -20.0 | 3 728 | 3 630 | -2.6 | Fruits, séchés |
| 814 | Schalen von Zitrusfrüchten oder Melonen | 16 | 2 | -87.8 | 293 | 255 | -13.2 | Écorces d'agrumes ou de melons |
| | Total | 49 895 | 50 077 | 0.4 | 549 620 | 546 020 | -0.7 | Total |

./.

5.3 Einfuhr von Früchten und Nüssen Importations de fruits et de noix

Fortsetzung
Suite

Einfuhrwert in tausend CHF, franko Grenze, unverzollt; Zolltarif: Kapitel 8
Valeur d'importation en milliers de CHF, franco frontière, non dédouanée; tarif douanier: chapitre 8

| Zoll- Unterkapitel | Fruchtarten | November ~ Novembre | | | Januar - November ~ Janvier - novembre | | | Variétés de fruits |
|-----------------------|---|---------------------|----------------|------------------|--|------------------|----------------|--|
| | | 2020 | 2021 | Veränderung in % | 2020 | 2021 | Variation en % | |
| 801 | Kokos-, Para- und Cashewnüsse | 2 498 | 4 761 | 90.6 | 32 294 | 33 716 | 4.4 | Noix de coco, noix du brésil et noix du cajou |
| 802 | Andere Nüsse und Schalenfrüchte | 21 223 | 21 515 | 1.4 | 201 949 | 184 815 | -8.5 | Autres noix et fruits à écales |
| 803 | Bananen | 7 882 | 8 224 | 4.3 | 94 717 | 94 503 | -0.2 | Bananen |
| 804 | Datteln, Feigen, Ananas, Avocados und Mangos | 14 870 | 15 956 | 7.3 | 156 166 | 160 519 | 2.8 | Dattes, figues, ananas, avocats et mangues |
| 805 | Zitrusfrüchte | 26 514 | 25 427 | -4.1 | 194 719 | 182 125 | -6.5 | Agrumes |
| 806 | Weintrauben | 9 359 | 10 324 | 10.3 | 79 054 | 81 551 | 3.2 | Raisins |
| | Tafeltrauben | 8 109 | 8 179 | 0.9 | 68 445 | 70 825 | 3.5 | Raisin de table |
| | Trauben für Wein | 395 | 1 149 | ... | 1 216 | 1 376 | 13.1 | Raisin à vin |
| | Getrocknete Trauben | 854 | 996 | 16.5 | 9 393 | 9 350 | -0.5 | Raisin sec |
| 807 | Melonen und Papaya | 960 | 1 010 | 5.3 | 73 063 | 69 851 | -4.4 | Melon et papaye |
| 808 | Äpfel, Birnen und Quitten, frisch | 1 053 | 1 120 | 6.4 | 25 556 | 21 767 | -14.8 | Pommes, poires et coings, frais |
| | Äpfel | 721 | 702 | -2.6 | 15 249 | 10 019 | -34.3 | Pommes |
| | Birnen und Quitten | 332 | 418 | 25.9 | 10 305 | 11 747 | 14.0 | Poires et coings |
| | Mostobst | 1 | 1 | 41.1 | 2 | 1 | ... | Fruits à cidre |
| 809 | Steinobst, frisch | 449 | 584 | 29.9 | 103 039 | 118 230 | -72.2 | Fruits à noyau , frais |
| | Aprikosen | 0 | 0 | -73.1 | 19 462 | 28 690 | 47.4 | Apricots |
| | Kirschen | 6 | 7 | 13.4 | 14 201 | 17 552 | 23.6 | Cerises |
| | Pfirsiche, Nektarinen etc. | 2 | 5 | ... | 59 363 | 58 050 | -2.2 | Pêches, nectarines etc. |
| | Zwetschgen, Pflaumen etc. | 441 | 572 | 29.7 | 10 014 | 13 938 | 39.2 | Pruneaux, prunes etc. |
| 810 | Andere Früchte, frisch | 14 317 | 16 496 | 15.2 | 205 233 | 233 674 | 13.9 | Autres fruits, frais |
| | Erdbeeren | 632 | 1 234 | 95.1 | 51 776 | 61 307 | 18.4 | Fraises |
| | Himbeeren | 1 570 | 1 969 | 25.4 | 37 218 | 45 041 | 21.0 | Framboises |
| | Andere Beeren | 3 184 | 3 425 | 7.6 | 56 356 | 62 828 | 11.5 | Autres baies |
| | Kiwis | 3 118 | 3 901 | 25.1 | 29 909 | 33 470 | 11.9 | Kiwis |
| | Früchte a.n.g. | 1 303 | 1 179 | -9.5 | 12 484 | 12 443 | -0.3 | Fruits n.d.a. |
| | Tropische Früchte a.n.g. | 4 510 | 4 788 | 6.2 | 17 490 | 18 584 | 6.3 | Fruits tropicaux n.d.a. |
| 811 | Früchte, gefroren | 7 617 | 9 008 | 18.3 | 59 286 | 68 213 | 15.1 | Fruits, congelés |
| 812 | Früchte, vorkonserviert | 116 | 94 | -19.0 | 665 | 760 | 14.3 | Fruits, conservés provisoirement |
| 813 | Früchte und Schalenfrüchte, getrocknet | 3 121 | 3 053 | -2.2 | 26 494 | 29 150 | 10.0 | Fruits, séchés |
| 814 | Schalen von Zitrusfrüchten oder Melonen | 72 | 29 | -60.3 | 759 | 844 | 11.3 | Écorces d'agrumes ou de melons |
| | Total | 110 051 | 117 600 | 6.9 | 1 252 993 | 1 279 717 | 2.1 | Total |

Eidgenössische Zollverwaltung (EZV)

Administration fédérale des douanes (AFD)

5.4 Einfuhr von Gemüse-, Fruchtzubereitungen und Getränken Importations de préparations de légumes, de préparations de fruits et de boissons

Zolltarif: Kapitel 20 (Zubereitungen von Gemüse, Früchten oder anderen Pflanzenteilen), Kapitel 22 (Getränke, alkoholische Flüssigkeiten und Essig)
Tarif douanier: chapitre 20 (préparations de légumes, de fruits ou d'autres parties de plantes), chapitre 22 (boissons, liquides alcooliques et vinaigres)

| Produkte | November ~ Novembre | | | Januar - Janvier ~ Janvier - novembre | | | Produits |
|---|---------------------|----------------|------------------|---------------------------------------|------------------|----------------|--|
| | 2020 | 2021 | Veränderung in % | 2020 | 2021 | Variation en % | |
| Menge in Tonnen ~ Quantité en tonnes | | | | | | | |
| Gemüse-/Fruchtzubereitungen | | | | | | | Préparations de légumes et de fruits |
| Zubereitungen in Essig | 1 346 | 1 322 | -1.8 | 13 129 | 12 786 | -2.6 | Préparations au vinaigre |
| Tomaten, Tomatenpüree | 4 333 | 4 153 | -4.2 | 45 341 | 44 690 | -1.4 | Tomates, concentrés de tomates |
| Pilze, konserviert | 187 | 324 | 72.9 | 3 242 | 2 732 | -15.7 | Champignons, conservés |
| Gemüse, konserviert | 4 088 | 3 965 | -3.0 | 41 764 | 40 367 | -3.3 | Légumes, conservés |
| Gemüse und Früchte, mit Zucker konserviert | 105 | 81 | -23.4 | 758 | 858 | 13.1 | Légumes et fruits, confits au sucre |
| Konfitüren, Fruchtgelees usw. | 1 094 | 1 266 | 15.7 | 11 520 | 11 746 | 2.0 | Confitures, gelées, etc. |
| Früchte und andere Pflanzenteile, konserviert | 3 133 | 3 843 | 22.6 | 36 654 | 36 809 | 0.4 | Fruits et autres parties de plantes, conservés |
| Getränke | | | | | | | Boissons |
| Fruchtsäfte | 6 220 | 6 480 | 4.2 | 72 879 | 70 829 | -2.8 | Jus de fruits |
| Apfel-/Birnen-saft | 144 | 91 | -37.2 | 2 567 | 1 941 | -24.4 | Jus de pomme/poire |
| Traubensaft | 498 | 815 | 63.6 | 5 392 | 6 119 | 13.5 | Jus de raisin |
| Orangensaft | 2 745 | 2 947 | 7.4 | 32 900 | 31 329 | -4.8 | Jus d'orange |
| Gemüsesaft | 207 | 191 | -8.0 | 3 269 | 3 355 | 2.6 | Jus de légumes |
| Andere Fruchtsäfte und Mischungen | 2 227 | 2 038 | -8.5 | 25 513 | 25 213 | -1.2 | Autres jus de fruits, mélanges |
| Frucht- und Gemüsesäfte, verdünnt | 398 | 398 | -0.0 | 3 238 | 2 871 | -11.3 | Jus de fruits ou de légumes, dilués |
| Wasser, Mineralwasser | 42 646 | 43 447 | 1.9 | 512 891 | 492 604 | -4.0 | Eaux, eaux minérales |
| Andere nicht alkoholische Getränke | 24 904 | 25 212 | 1.2 | 297 085 | 316 613 | 6.6 | Autres boissons non alcooliques |
| Bier | 8 022 | 7 268 | -9.4 | 109 519 | 103 250 | -5.7 | Bière |
| Wein | 18 826 | 20 020 | 6.3 | 176 841 | 182 328 | 3.1 | Vin |
| Spirituosen | 9 852 | 9 226 | -6.3 | 118 050 | 120 312 | 1.9 | Spiritueux |
| Speiseessig | 1 134 | 1 096 | -3.4 | 13 910 | 13 000 | -6.5 | Vinaigre |
| Total | 125 891 | 127 702 | 1.4 | 1 453 584 | 1 448 924 | -0.3 | Total |
| Wert in tausend CHF, franko Grenze, unverzollt ~ Valeur en milliers de CHF, franco frontière, non dédouanée | | | | | | | |
| Gemüse-/Fruchtzubereitungen | | | | | | | Préparations de légumes et de fruits |
| Zubereitungen in Essig | 3 188 | 3 057 | -4.1 | 30 419 | 30 232 | -0.6 | Préparations au vinaigre |
| Tomaten, Tomatenpüree | 5 631 | 5 221 | -7.3 | 53 371 | 56 901 | 6.6 | Tomates, concentrés de tomates |
| Pilze, konserviert | 1 070 | 1 312 | 22.7 | 10 251 | 10 166 | -0.8 | Champignons, conservés |
| Gemüse, konserviert | 12 003 | 11 500 | -4.2 | 118 507 | 123 374 | 4.1 | Légumes, conservés |
| Gemüse und Früchte, mit Zucker konserviert | 470 | 473 | 0.7 | 3 111 | 3 915 | 25.8 | Légumes et fruits, confits au sucre |
| Konfitüren, Fruchtgelees usw. | 3 863 | 4 040 | 4.6 | 37 606 | 38 724 | 3.0 | Confitures, gelées, etc. |
| Früchte und andere Pflanzenteile, konserviert | 12 929 | 15 357 | 18.8 | 149 969 | 157 946 | 5.3 | Fruits et autres parties de plantes, conservés |
| Getränke | | | | | | | Boissons |
| Fruchtsäfte | 11 211 | 11 943 | 6.5 | 127 863 | 128 582 | 0.6 | Jus de fruits |
| Apfel-/Birnen-saft | 155 | 146 | -5.6 | 2 217 | 1 901 | -14.2 | Jus de pomme/poire |
| Traubensaft | 342 | 572 | 67.4 | 3 476 | 4 087 | 17.6 | Jus de raisin |
| Orangensaft | 3 666 | 4 064 | 10.9 | 44 440 | 41 221 | -7.2 | Jus d'orange |
| Gemüsesaft | 314 | 351 | 12.0 | 5 320 | 5 411 | 1.7 | Jus de légumes |
| Andere Fruchtsäfte und Mischungen | 6 000 | 6 094 | 1.6 | 66 421 | 70 617 | 6.3 | Autres jus de fruits, mélanges |
| Frucht- und Gemüsesäfte, verdünnt | 736 | 716 | -2.7 | 5 989 | 5 344 | -10.8 | Jus de fruits ou de légumes, dilués |
| Wasser, Mineralwasser | 6 559 | 6 991 | 6.6 | 83 065 | 81 786 | -1.5 | Eaux, eaux minérales |
| Andere nicht alkoholische Getränke | 23 912 | 26 069 | 9.0 | 279 953 | 319 686 | 14.2 | Autres boissons non alcooliques |
| Bier | 7 743 | 7 757 | 0.2 | 108 643 | 105 289 | -3.1 | Bière |
| Wein | 142 971 | 150 394 | 5.2 | 1 072 408 | 1 247 512 | 16.3 | Vin |
| Spirituosen | 28 817 | 31 233 | 8.4 | 281 165 | 303 709 | 8.0 | Spiritueux |
| Speiseessig | 2 170 | 1 821 | -16.1 | 22 927 | 22 893 | -0.1 | Vinaigre |
| Total | 262 538 | 277 169 | 5.6 | 2 379 259 | 2 630 716 | 10.6 | Total |

5.5 Bilanz des Aussenhandels mit Milchprodukten nach Zollkapitel Balance commerciale des produits laitiers par chapitre douanier

Die Milchprodukte werden nach Gehalt an verwertbarer Energie in Millionen Vollmilchäquivalente (VMA) umgerechnet. Ein VMA entspricht einem kg Kuh-Vollmilch mit einer verwertbaren Energie von 2800 Kilojoule (kJ). Die Milchprodukte werden gemäss der potentiell essbaren Substanz (Konsumentensicht, Methode der Nahrungsmittelbilanz NMB08) berücksichtigt: Bei Halbhart- und Hartkäse wird ein Abzug für die Rinde vorgenommen.

Les produits laitiers sont convertis selon la teneur en énergie métabolisable en millions d'équivalents en lait entier (ELE). Un ELE correspond à un kg de lait de vache entier avec une énergie métabolisable de 2800 kilojoule (kJ). Les produits laitiers sont pris en compte avec leur matière comestible (vue du consommateur, méthode du bilan alimentaire BA08): Une déduction est appliquée pour la croûte des fromages à pâte mi-dure et pâte dure.

| Produkte | November ~ Novembre | | | Januar - November ~ Janvier - novembre | | | Produits |
|--|---------------------|-------------|------------------|--|--------------|----------------|--|
| | 2020 | 2021 | Veränderung in % | 2020 | 2021 | Variation en % | |
| Einfuhr ~ Importations | | | | | | | |
| Zollkapitel 4 nach Produkten | | | | | | | Chapitre douanier 4 par produits |
| Konsummilch | 1.6 | 2.1 | 29.9 | 23.7 | 24.9 | 4.9 | Lait de consommation |
| Käse | 21.4 | 22.4 | 4.9 | 248.6 | 262.0 | 5.4 | Fromage |
| Frischkäse | 6.2 | 6.8 | 8.7 | 77.5 | 86.6 | 11.8 | Fromage frais |
| Weichkäse | 3.6 | 3.6 | 0.0 | 43.7 | 43.6 | -0.3 | Fromage à pâte molle |
| Halbhartkäse | 5.4 | 5.6 | 2.8 | 61.4 | 64.7 | 5.5 | Fromage à pâte mi-dure |
| Hartkäse | 6.2 | 6.5 | 5.6 | 66.0 | 67.1 | 1.6 | Fromage à pâte dure |
| Rahm | 0.2 | 0.4 | | 4.7 | 4.9 | 5.4 | Crème |
| Jogurt | 0.6 | 0.6 | 0.3 | 6.9 | 6.3 | -8.8 | Yogourt |
| Frischmilchprodukte | 0.0 | 0.0 | -37.8 | 0.4 | 0.4 | -6.3 | Produits laitiers frais |
| Dauermilchwaren | 5.3 | 3.1 | -42.3 | 46.1 | 39.4 | -14.5 | Conserves de lait |
| Milchproteinprodukte | 0.0 | 0.0 | 35.5 | 0.1 | 0.1 | 1.6 | Protéines du lait |
| Butter | 9.5 | 4.9 | -48.6 | 62.9 | 50.8 | -19.2 | Beurre |
| Total Zollkapitel 4 | 38.7 | 33.5 | -13.3 | 393.5 | 388.9 | -1.2 | Chapitre 4, total |
| Milchprodukte in anderen Zollkapiteln | | | | | | | Produit laitiers en d'autres chapitres |
| 15: Fette und Öle | 0.0 | 0.0 | 37 | 0.1 | 0.1 | -14.9 | 15: Huiles et graisses |
| 17: Zucker und Zuckerwaren | 0.2 | 0.2 | -12.3 | 1.8 | 1.9 | 6.3 | 17: Sucre et sucreries |
| 18: Kakao und Zubereitungen aus Kakao | 2.7 | 3.1 | 12.4 | 25.7 | 28.2 | 9.9 | 18: Cacao et ses préparations |
| 19: Getreidezubereitungen | 6.6 | 7.3 | 10.0 | 68.3 | 71.2 | 4.4 | 19: Prép. à la base de céréales |
| 20: Gemüse- und Fruchtzubereitungen | 0.0 | 0.0 | 14.0 | 0.4 | 0.4 | 11.2 | 20: Prép. à la base de légumes/fruits |
| 21: Verschiedene Lebensmittelzubereitungen | 2.6 | 3.2 | 21.4 | 37.5 | 39.5 | 5.3 | 21: Préparation diverses |
| 22: Getränke | 0.1 | 0.2 | 24.5 | 1.6 | 1.9 | 15.2 | 22: Boissons |
| Total übrige Zollkapitel | 12.4 | 14.0 | 12.7 | 135.3 | 143.2 | 5.8 | Autres chapitres douaniers, total |
| Total Einfuhr | 51.0 | 47.5 | -7.0 | 528.8 | 532.1 | 0.6 | Importations, total |
| Ausfuhr ~ Exportations | | | | | | | |
| Zollkapitel 4 nach Produkten | | | | | | | Chapitre douanier 4 par produits |
| Konsummilch | 0.1 | 0.1 | 74.6 | 2.4 | 2.2 | -10.1 | Lait de consommation |
| Käse | 35.8 | 39.6 | 10.6 | 310.4 | 336.0 | 8.2 | Fromage |
| Frischkäse | 2.4 | 3.2 | 32.7 | 27.3 | 32.2 | 17.6 | Fromage frais |
| Weichkäse | 0.4 | 0.5 | 30.6 | 2.8 | 2.3 | -16.5 | Fromage à pâte molle |
| Halbhartkäse | 13.2 | 14.4 | 9.0 | 90.0 | 99.8 | 10.9 | Fromage à pâte mi-dure |
| Hartkäse | 19.8 | 21.5 | 8.5 | 190.3 | 201.8 | 6.0 | Fromage à pâte dure |
| Rahm | 0.6 | 0.6 | -3.7 | 5.7 | 5.2 | -8.0 | Crème |
| Jogurt | 0.2 | 0.3 | 23.3 | 3.4 | 3.2 | -6.0 | Yogourt |
| Frischmilchprodukte | 1.3 | 1.3 | -0.2 | 16.7 | 15.9 | -5.0 | Produits laitiers frais |
| Dauermilchwaren | 3.0 | 3.7 | 21.6 | 43.8 | 50.7 | 15.6 | Conserves de lait |
| Milchproteinprodukte | 0.4 | 0.0 | -99.5 | 4.7 | 3.3 | -30.4 | Protéines du lait |
| Butter | 0.1 | 0.1 | -11.5 | 6.1 | 3.1 | -49.1 | Beurre |
| Total Zollkapitel 4 | 41.6 | 45.7 | 9.9 | 393.2 | 419.5 | 6.7 | Chapitre 4, total |
| Milchprodukte in anderen Zollkapiteln | | | | | | | Produit laitiers en d'autres chapitres |
| 15: Fette und Öle | - | - | ... | - | - | ... | 15: Huiles et graisses |
| 17: Zucker und Zuckerwaren | 1.1 | 1.6 | 49.5 | 13.0 | 14.3 | 10.0 | 17: Sucre et sucreries |
| 18: Kakao und Zubereitungen aus Kakao | 9.2 | 12.1 | 31.9 | 99.2 | 108.2 | 9.1 | 18: Cacao et ses préparations |
| 19: Getreidezubereitungen | 12.2 | 14.2 | 16.6 | 130.1 | 123.0 | -5.5 | 19: Prép. à la base de céréales |
| 20: Gemüse- und Fruchtzubereitungen | 0.0 | 0.0 | | 0.0 | 0.0 | 96.1 | 20: Prép. à la base de légumes/fruits |
| 21: Verschiedene Lebensmittelzubereitungen | 4.2 | 4.3 | 3.6 | 36.7 | 35.6 | -3.0 | 21: Préparation diverses |
| 22: Getränke | 1.9 | 1.9 | 1.6 | 19.9 | 21.0 | 5.1 | 22: Boissons |
| Total übrige Zollkapitel | 28.5 | 34.2 | 19.9 | 298.9 | 302.1 | 1.1 | Autres chapitres douaniers, total |
| Total Ausfuhr | 70.1 | 79.8 | 13.9 | 692.2 | 721.6 | 4.3 | Exportations, total |

5.6 Aussenhandel mit Käse Commerce extérieur du fromage

Menge, Wert und Durchschnittspreise der Zolltarifpositionen 406, d.h. ohne Fertigfondue und Käse in verarbeiteten Produkten
Quantité, valeur et prix moyens des positions tarifaires 406, c'est-à-dire sans fondue et sans fromage dans des produits confectionnés

| Jahr | Jan | Feb | Mrz | Apr | Mai | Jun | Jul | Aug | Sep | Okt | Nov | Dez | Jahr |
|---|--------|--------|--------|--------|--------|--------|--------|--------|--------|--------|--------|--------|---------|
| Année | Jan | Fév | Mar | Avr | Mai | Jun | Jul | Aoû | Sep | Oct | Nov | Déc | Année |
| Exportmenge in Tonnen ~ Quantité exportée en tonnes | | | | | | | | | | | | | |
| 2019 | 6 003 | 5 136 | 5 782 | 5 837 | 5 251 | 4 782 | 5 373 | 5 389 | 6 243 | 7 388 | 7 382 | 6 724 | 71 291 |
| 2020 | 5 976 | 5 598 | 6 500 | 4 960 | 4 759 | 5 762 | 5 160 | 5 306 | 6 450 | 6 921 | 7 506 | 7 401 | 72 299 |
| 2021 | 5 321 | 6 028 | 7 387 | 5 604 | 5 872 | 5 965 | 5 559 | 6 335 | 6 972 | 7 063 | 8 352 | | |
| Importmenge in Tonnen ~ Quantité importée en tonnes | | | | | | | | | | | | | |
| 2019 | 4 965 | 4 815 | 5 247 | 5 916 | 5 571 | 5 301 | 5 913 | 5 242 | 5 185 | 5 496 | 5 147 | 5 338 | 64 129 |
| 2020 | 5 075 | 5 066 | 6 562 | 6 362 | 6 810 | 6 830 | 6 108 | 5 809 | 5 732 | 5 768 | 5 664 | 5 913 | 71 699 |
| 2021 | 5 389 | 5 948 | 8 098 | 6 622 | 6 846 | 6 643 | 6 167 | 6 265 | 6 141 | 5 520 | 5 893 | | |
| Exportwert in tausend CHF ~ Valeur d'exportation en milliers de CHF | | | | | | | | | | | | | |
| 2019 | 52 774 | 45 538 | 51 855 | 50 166 | 44 391 | 39 822 | 45 168 | 48 170 | 58 541 | 68 039 | 72 088 | 63 222 | 639 779 |
| 2020 | 52 661 | 50 254 | 59 975 | 41 128 | 39 652 | 50 258 | 46 531 | 47 304 | 60 950 | 68 044 | 74 854 | 72 672 | 664 283 |
| 2021 | 49 042 | 56 242 | 69 832 | 49 820 | 51 051 | 50 761 | 48 045 | 57 309 | 69 056 | 70 431 | 84 513 | | |
| Importwert in tausend CHF ~ Valeur d'importation en milliers de CHF | | | | | | | | | | | | | |
| 2019 | 33 299 | 32 693 | 37 130 | 41 174 | 38 051 | 35 660 | 39 602 | 34 365 | 34 322 | 36 308 | 34 685 | 36 845 | 434 086 |
| 2020 | 31 964 | 32 204 | 41 470 | 39 986 | 42 638 | 42 600 | 37 776 | 36 579 | 35 809 | 36 063 | 36 417 | 39 164 | 452 670 |
| 2021 | 33 841 | 37 912 | 53 501 | 43 156 | 44 670 | 42 878 | 39 577 | 40 114 | 38 935 | 35 042 | 38 120 | | |
| Exportpreis in CHF/kg ~ Prix à l'exportation en CHF/kg | | | | | | | | | | | | | |
| 2019 | 8.79 | 8.87 | 8.97 | 8.59 | 8.45 | 8.33 | 8.41 | 8.94 | 9.38 | 9.21 | 9.77 | 9.40 | 8.97 |
| 2020 | 8.81 | 8.98 | 9.23 | 8.29 | 8.33 | 8.72 | 9.02 | 8.91 | 9.45 | 9.83 | 9.97 | 9.82 | 9.11 |
| 2021 | 9.22 | 9.33 | 9.45 | 8.89 | 8.69 | 8.51 | 8.64 | 9.05 | 9.90 | 9.97 | 10.12 | | |
| Importpreis in CHF/kg ~ Prix à l'importation en CHF/kg | | | | | | | | | | | | | |
| 2019 | 6.71 | 6.79 | 7.08 | 6.96 | 6.83 | 6.73 | 6.70 | 6.56 | 6.62 | 6.61 | 6.74 | 6.90 | 6.77 |
| 2020 | 6.30 | 6.36 | 6.32 | 6.28 | 6.26 | 6.24 | 6.18 | 6.30 | 6.25 | 6.25 | 6.43 | 6.62 | 6.32 |
| 2021 | 6.28 | 6.37 | 6.61 | 6.52 | 6.52 | 6.45 | 6.42 | 6.40 | 6.34 | 6.35 | 6.47 | | |

Eidgenössische Zollverwaltung (EZV)

Administration fédérale des douanes (AFD)

Entwicklung der Menge und des Wertes der Käseexporte und -importe Évolution de la quantité et de la valeur des exportations et importations de fromage

In Tonnen beziehungsweise Millionen CHF ~ En tonnes respectivement millions de CHF

— 2021 — 2020 — 2019
Helle Linien im Hintergrund: Trend ~ Lignes claires au fond: tendance

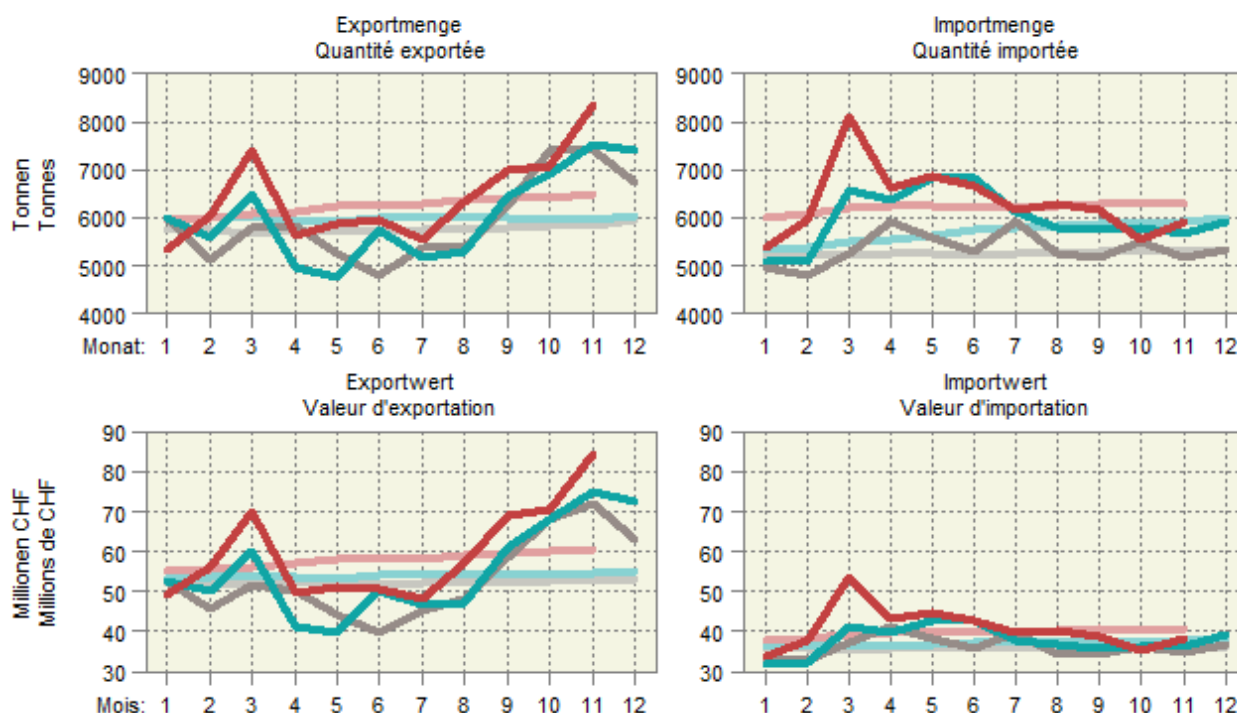

5.7 Käseimport nach Sorten Importations de fromages par variété

Einfuhrmenge in Tonnen ~ Quantité d'importation en tonnes

| Käsearten, -sorten | November ~ Novembre | | | Januar - November ~ Janvier - novembre | | | Variétés de fromage |
|--------------------------------------|---------------------|-------|------------------|--|--------|----------------|---|
| | 2020 | 2021 | Veränderung in % | 2020 | 2021 | Variation en % | |
| Frischkäse | 2 147 | 2 299 | 7.1 | 26 016 | 28 827 | 10.8 | Fromages frais |
| Mascarpone, Ricotta Romana | 100 | 85 | -15.2 | 1 295 | 1 258 | -2.9 | Mascarpone, Ricotta Romana |
| Mozzarella | 364 | 382 | 4.9 | 5 054 | 5 475 | 8.3 | Mozzarella |
| Andere Frischkäse | 1 683 | 1 833 | 8.9 | 19 666 | 22 094 | 12.3 | Autres fromages frais |
| Weichkäse | 1 004 | 1 009 | 0.5 | 12 524 | 12 479 | -0.4 | Fromages à pâte molle |
| Danablu, Gorgonzola, Roquefort | 65 | 60 | -7.6 | 663 | 635 | -4.3 | Danablu, Gorgonzola, Roquefort |
| Weichkäse mit Schimmelbildung | 104 | 117 | 12.3 | 1 059 | 1 148 | 8.4 | Fromage à pâte molle persillée |
| Brie, Camembert, Italico | 149 | 147 | -1.8 | 1 606 | 1 515 | -5.7 | Brie, Camembert, Italico |
| Weichkäse, andere | 686 | 685 | -0.1 | 9 195 | 9 181 | -0.2 | Autres fromages à pâte molle |
| Halbhartkäse | 1 078 | 1 120 | 3.9 | 12 437 | 13 136 | 5.6 | Fromages à pâte mi-dure |
| Halbhartkäse mit Schimmelbildung | 7 | 5 | -22.6 | 63 | 61 | -2.7 | Fromage à pâte mi-dure persillée |
| Caciocavallo, Fontina, Brà, u.a. | 44 | 23 | -47.5 | 336 | 332 | -1.0 | Caciocavallo, Fontina, Brà, etc. |
| Tilsiter | 6 | 11 | 85.9 | 78 | 79 | 1.0 | Tilsit |
| Halbhartkäse, andere | 967 | 985 | 1.9 | 11 122 | 11 594 | 4.2 | Autres fromages à pâte mi-dure |
| Halbhartkäse, gerieben | 54 | 95 | 76.2 | 839 | 1 070 | 27.6 | Fromage à pâte mi-dure, râpé |
| Hartkäse | 611 | 627 | 2.7 | 6 117 | 6 272 | 2.5 | Fromages à pâte dure |
| Kräuterkäse (Schabziger) | 0 | 0 | 15.2 | 5 | 2 | -55.5 | Fromage glaronais aux herbes (schabziger) |
| Hartkäse mit Schimmelbildung | 6 | 4 | -27.7 | 15 | 24 | 55.1 | Fromage à pâte dure persillée |
| Caciocavallo, Fontina, Brà, u.a. | 26 | 29 | 11.4 | 240 | 294 | 22.6 | Caciocavallo, Fontina, Brà, etc. |
| Emmentaler | 14 | 5 | -67.2 | 192 | 93 | -51.3 | Emmental |
| Hartkäse, andere | 499 | 502 | 0.6 | 4 875 | 5 049 | 3.6 | Autres fromages à pâte dure |
| Hartkäse, gerieben | 64 | 86 | 34.2 | 790 | 809 | 2.5 | Fromage à pâte dure, râpé |
| Extra Hartkäse | 395 | 448 | 13.6 | 4 689 | 4 707 | 0.4 | Fromages à pâte extra-dure |
| Total aller Sorten exkl. Schmelzkäse | 5 235 | 5 504 | 5.1 | 57 094 | 60 713 | 6.3 | Fromages, toutes les variétés, non compris fromage fondu |
| Schmelzkäse | 429 | 390 | -9.2 | 4 003 | 4 113 | 2.8 | Fromage fondu |

Eidgenössische Zollverwaltung (EZV)

Administration fédérale des douanes (AFD)

5.8 Käseausfuhr nach Sorten Exportations de fromage par variété

Ausfuhrmenge in Tonnen ~ Quantité d'exportation en tonnes

| Käsearten, -sorten | November ~ Novembre | | | Januar - November ~ Janvier - novembre | | | Variétés de fromage |
|---------------------------|---------------------|-------|------------------|--|--------|----------------|--------------------------------|
| | 2020 | 2021 | Veränderung in % | 2020 | 2021 | Variation en % | |
| Frischkäse | 687 | 901 | 31.0 | 7 833 | 9 305 | 18.8 | Fromages frais |
| Mozzarella | 58 | 68 | 17.1 | 665 | 694 | 4.3 | Mozzarella |
| Anderer Frischkäse | 629 | 832 | 32.3 | 7 168 | 8 611 | 20.1 | Autres fromages frais |
| Weichkäse | 99 | 133 | 34.3 | 481 | 598 | 24.3 | Fromages à pâte molle |
| Halbhartkäse | 2 903 | 3 204 | 10.4 | 19 610 | 22 009 | 12.2 | Fromages à pâte mi-dure |
| Appenzeller® | 523 | 484 | -7.6 | 4 388 | 4 546 | 3.6 | Appenzeller® |
| Tilsiter | 10 | 21 | ... | 152 | 226 | 48.8 | Tilsit |
| Tête de Moine AOP | 323 | 462 | 43.2 | 1 411 | 1 718 | 21.7 | Tête de Moine AOP |
| Vacherin Fribourgeois AOP | 55 | 81 | 47.1 | 288 | 352 | 22.0 | Vacherin Fribourgeois AOP |
| Raclette Suisse® | 738 | 836 | 13.4 | 2 417 | 2 424 | 0.3 | Raclette Suisse® |
| Anderer Halbhartkäse | 1 254 | 1 321 | 5.3 | 10 954 | 12 744 | 16.3 | Autres fromages à pâte mi-dure |
| Hartkäse | 3 443 | 3 598 | 4.5 | 31 755 | 32 942 | 3.7 | Fromages à pâte dure |
| Emmentaler AOP | 990 | 962 | -2.8 | 9 904 | 9 909 | 0.0 | Emmentaler AOP |
| Greyerzer AOP | 1 430 | 1 503 | 5.1 | 11 874 | 12 907 | 8.7 | Le Gruyère AOP |
| Switzerland Swiss | 270 | 514 | 90.1 | 4 359 | 4 534 | 4.0 | Switzerland Swiss |
| Anderer Hartkäse | 753 | 619 | -17.8 | 5 618 | 5 592 | -0.5 | Autres fromages à pâte dure |
| Extra Hartkäse | 11 | 13 | 18.7 | 107 | 93 | -13.2 | Fromages à pâte extra-dure |
| Schmelzkäse | 92 | 81 | -12.2 | 932 | 851 | -8.7 | Fromages fondus |
| Anderer Käse | 348 | 434 | 24.7 | 3 926 | 4 680 | 19.2 | Autres fromages |
| Fertigfondue | 850 | 794 | -6.6 | 3 788 | 3 894 | 2.8 | Fondue prête à l'emploi |
| Total | 8 433 | 9 157 | 8.6 | 68 432 | 74 372 | 8.7 | Total |

TSM Treuhand GmbH, Quelle: Eidgenössische Zollverwaltung (EZV)

TSM Fiduciaire Sàrl, source: Administration fédérale des douanes (AFD)

Entwicklung der Käseausfuhr nach Sorten Évolution des exportations de fromages par variété

Anderung von November 2021 gegenüber November 2020

Variation de novembre 2021 par rapport à novembre 2020

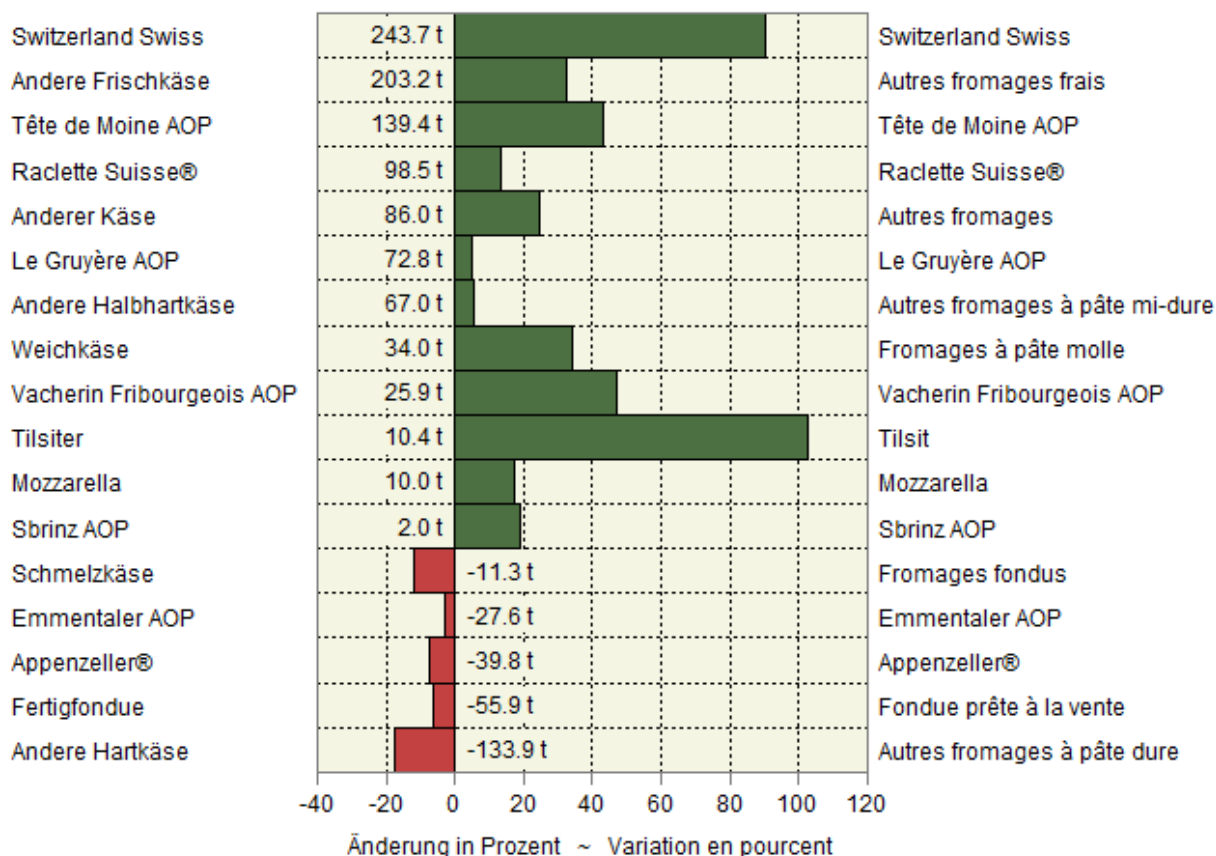

5.9 Einfuhr landwirtschaftlicher Produkte nach Zollkapitel Importations de produits agricoles par chapitre douanier

Zolltarif: Kapitel 1-24 ~ Tarif douanier: chapitres 1-24

| Kapitel Chapitre | Produkte | November ~ Novembre | | | Januar - Janvier ~ Janvier - novembre | | | Produits |
|---|------------------------------------|--------------------------------------|------------------|------------------|---------------------------------------|-------------------|----------------|---------------------------------------|
| | | 2020 | 2021 | Veränderung in % | 2020 | 2021 | Variation en % | |
| | | Menge in Tonnen ~ Quantité en tonnes | | | | | | |
| 1 | Lebende Tiere (Anzahl) | 99 986 | 28 547 | -71.4 | 683 791 | 666 514 | -2.5 | Animaux vivants (nombre) |
| 2 | Fleisch | 8 087 | 9 413 | 16.4 | 94 917 | 98 467 | 3.7 | V viande |
| 3 | Fische und Meeresfrüchte | 4 342 | 4 545 | 4.7 | 41 880 | 43 176 | 3.1 | Poissons et fruits de mer |
| 4 | Milch, Eier, Honig | 13 748 | 13 654 | -0.7 | 157 702 | 157 597 | -0.1 | Lait, œufs, miel |
| 5 | Andere tierische Produkte | 3 114 | 3 150 | 1.2 | 32 434 | 34 265 | 5.6 | Autres produits animaux |
| 6 | Lebende Pflanzen, Blumen | 21 297 | 21 900 | 2.8 | 185 255 | 208 006 | 12.3 | Plantes vivantes, fleurs |
| 7 | Gemüse | 25 159 | 32 542 | 29.3 | 293 650 | 326 449 | 11.2 | Légumes |
| 8 | Früchte | 49 895 | 50 077 | 0.4 | 549 620 | 546 020 | -0.7 | Fruits |
| 9 | Kaffee, Tee, Gewürze | 20 269 | 18 440 | -9.0 | 203 476 | 217 573 | 6.9 | Café, thé, épices |
| 10 | Getreide | 47 820 | 50 496 | 5.6 | 685 131 | 765 369 | 11.7 | Céréales |
| 11 | Müllereierzeugnisse | 10 875 | 10 859 | -0.1 | 131 822 | 124 873 | -5.3 | Produits de la minoterie |
| 12 | Ölsaaten, Samen | 126 047 | 158 075 | 25.4 | 735 961 | 834 905 | 13.4 | Oléagineux et graines |
| 13 | Gummi, Pflanzen- auszüge | 559 | 626 | 11.9 | 6 602 | 6 797 | 3.0 | Gommes et extraits végétaux |
| 14 | Flechtstoffe, pflanzliche Waren | 781 | 785 | 0.5 | 5 136 | 6 502 | 26.6 | Matières à tresser, prod. végétaux |
| 15 | Fette und Öle | 16 410 | 17 283 | 5.3 | 178 105 | 176 644 | -0.8 | Graisses et huiles |
| 16 | Fleisch- und Fischzubereitungen | 3 479 | 3 964 | 13.9 | 41 026 | 41 306 | 0.7 | Prépar. de viande et de poissons |
| 17 | Zucker und Zuckerwaren | 15 613 | 17 860 | 14.4 | 207 700 | 204 066 | -1.7 | Sucres et sucreries |
| 18 | Kakao und Zubereitungen | 10 987 | 13 278 | 20.9 | 118 029 | 125 208 | 6.1 | Cacao et ses préparations |
| 19 | Zubereitungen mit Getreide | 24 679 | 24 668 | -0.0 | 258 553 | 264 822 | 2.4 | Préparations à base de céréales |
| 20 | Früchte- und Gemüsezubereit. | 20 110 | 21 035 | 4.6 | 222 049 | 217 945 | -1.8 | Prépar. de légumes et de fruits |
| 21 | Versch. Lebensmittelzubereit. | 12 287 | 12 716 | 3.5 | 138 791 | 143 306 | 3.3 | Prépar. alimentaires diverses |
| 22 | Getränke | 105 781 | 106 667 | 0.8 | 1 231 534 | 1 230 979 | -0.0 | Boissons |
| 23 | Abfälle, Tierfutter | 58 646 | 67 680 | 15.4 | 575 620 | 612 266 | 6.4 | Déchets, aliments pour animaux |
| 24 | Tabak | 1 870 | 2 106 | 12.6 | 20 523 | 19 641 | -4.3 | Tabacs |
| Wert in tausend CHF, franko Grenze, unverzollt ~ Valeur en milliers de CHF, franco frontière, non dédouanée | | | | | | | | |
| 1 | Lebende Tiere | 7 179 | 5 447 | -24.1 | 92 951 | 108 457 | 16.7 | Animaux vivants |
| 2 | Fleisch | 51 372 | 65 152 | 26.8 | 582 987 | 628 843 | 7.9 | V viande |
| 3 | Fische und Meeresfrüchte | 50 601 | 57 795 | 14.2 | 504 605 | 532 688 | 5.6 | Poissons et fruits de mer |
| 4 | Milch, Eier, Honig | 56 246 | 55 779 | -0.8 | 608 100 | 639 102 | 5.1 | Lait, œufs, miel |
| 5 | Andere tierische Produkte | 7 940 | 7 147 | -10.0 | 73 629 | 80 475 | 9.3 | Autres produits animaux |
| 6 | Lebende Pflanzen, Blumen | 48 959 | 55 535 | 13.4 | 515 980 | 629 757 | 22.1 | Plantes vivantes, fleurs |
| 7 | Gemüse | 53 951 | 57 110 | 5.9 | 612 791 | 683 378 | 11.5 | Légumes |
| 8 | Früchte | 110 051 | 117 601 | 6.9 | 1 252 995 | 1 279 721 | 2.1 | Fruits |
| 9 | Kaffee, Tee, Gewürze | 86 478 | 86 363 | -0.1 | 841 127 | 939 589 | 11.7 | Café, thé, épices |
| 10 | Getreide | 19 480 | 23 993 | 23.2 | 246 790 | 302 050 | 22.4 | Céréales |
| 11 | Müllereierzeugnisse | 7 214 | 8 540 | 18.4 | 83 466 | 88 031 | 5.5 | Produits de la minoterie |
| 12 | Ölsaaten, Samen | 36 402 | 38 420 | 5.5 | 285 940 | 318 164 | 11.3 | Oléagineux et graines |
| 13 | Gummi, Pflanzenauszüge | 6 060 | 7 578 | 25.0 | 80 137 | 85 171 | 6.3 | Gommes et extraits végétaux |
| 14 | Flechtstoffe, pflanzliche Waren | 742 | 622 | -16.1 | 4 294 | 5 018 | 16.9 | Matières à tresser, prod. végétaux |
| 15 | Fette und Öle | 30 611 | 41 851 | 36.7 | 350 395 | 368 973 | 5.3 | Graisses et huiles |
| 16 | Fleisch- und Fischzubereitungen | 34 735 | 38 660 | 11.3 | 352 378 | 364 251 | 3.4 | Prépar. de viande et de poissons |
| 17 | Zucker und Zuckerwaren | 19 955 | 22 516 | 12.8 | 227 693 | 236 787 | 4.0 | Sucres et sucreries |
| 18 | Kakao und Zubereitungen | 54 926 | 64 846 | 18.1 | 542 902 | 596 041 | 9.8 | Cacao et ses préparations |
| 19 | Zubereitungen mit Getreide | 79 459 | 84 375 | 6.2 | 798 602 | 866 318 | 8.5 | Préparations à base de céréales |
| 20 | Früchte- und Gemüsezubereit. | 49 629 | 52 188 | 5.2 | 525 111 | 544 499 | 3.7 | Prépar. de légumes et de fruits |
| 21 | Versch. Lebensmittelzubereit. | 74 617 | 79 336 | 6.3 | 810 305 | 860 017 | 6.1 | Prépar. alimentaires diverses |
| 22 | Getränke | 212 909 | 224 981 | 5.7 | 1 854 151 | 2 086 219 | 12.5 | Boissons |
| 23 | Abfälle, Tierfutter | 48 751 | 60 357 | 23.8 | 485 646 | 559 973 | 15.3 | Déchets, aliments pour animaux |
| 24 | Tabak | 23 702 | 23 998 | 1.2 | 246 278 | 243 971 | -0.9 | Tabacs |
| | Total | 1 171 970 | 1 280 190 | 9.2 | 11 979 252 | 13 047 494 | 8.9 | Total |

Eidgenössische Zollverwaltung (EZV)

Administration fédérale des douanes (AFD)

5.10 Ausfuhr landwirtschaftlicher Produkte nach Zollkapitel Exportations de produits agricoles par chapitre douanier

Zolltarif: Kapitel 1-24 ~ Tarif douanier: chapitres 1-24

| Kapitel Chapitre | Produkte | November ~ Novembre | | | Januar - November ~ Janvier - novembre | | | Produits |
|---------------------|------------------------------------|---|---------|------------------|--|-----------|----------------|---------------------------------------|
| | | 2020 | 2021 | Veränderung in % | 2020 | 2021 | Variation en % | |
| | | Menge in Tonnen ~ Quantité en tonnes | | | | | | |
| 1 | Lebende Tiere (Anzahl) | 34 399 | 14 785 | -57.0 | 1 012 980 | 1 005 851 | -0.7 | Animaux vivants (nombre) |
| 2 | Fleisch | 1 800 | 1 869 | 3.8 | 17 946 | 18 581 | 3.5 | Viande |
| 3 | Fische und Meeresfrüchte | 31 | 9 | -72.2 | 145 | 152 | 4.4 | Poissons et fruits de mer |
| 4 | Milch, Eier, Honig | 12 144 | 13 276 | 9.3 | 129 249 | 132 660 | 2.6 | Lait, œufs, miel |
| 5 | Andere tierische Produkte | 10 784 | 12 407 | 15.1 | 114 062 | 121 012 | 6.1 | Autres produits animaux |
| 6 | Lebende Pflanzen, Blumen | 287 | 469 | 63.3 | 3 709 | 4 413 | 19.0 | Plantes vivantes, fleurs |
| 7 | Gemüse | 1 425 | 929 | -34.8 | 9 950 | 7 117 | -28.5 | Légumes |
| 8 | Früchte | 399 | 273 | -31.6 | 3 919 | 2 526 | -35.5 | Fruits |
| 9 | Kaffee, Tee, Gewürze | 10 075 | 10 088 | 0.1 | 94 996 | 107 165 | 12.8 | Café, thé, épices |
| 10 | Getreide | 483 | 398 | -17.6 | 5 027 | 2 849 | -43.3 | Céréales |
| 11 | Müllereierzeugnisse | 1 360 | 1 135 | -16.6 | 13 971 | 12 711 | -9.0 | Produits de la minoterie |
| 12 | Ölsaaten, Samen | 167 | 165 | -1.1 | 3 256 | 3 724 | 14.4 | Oléagineux et graines |
| 13 | Gummi, Pflanzenauszüge | 548 | 589 | 7.6 | 5 905 | 6 026 | 2.1 | Gommes et extraits végétaux |
| 14 | Flechtstoffe, pflanzliche Waren | 242 | 438 | 80.8 | 2 910 | 3 588 | 23.3 | Matières à tresser, prod. végétaux |
| 15 | Fette und Öle | 2 358 | 3 033 | 28.6 | 26 453 | 29 742 | 12.4 | Graisses et huiles |
| 16 | Fleisch- und Fischzubereitungen | 128 | 242 | 89.4 | 1 451 | 2 061 | 42.0 | Prépar. de viande et de poissons |
| 17 | Zucker und Zuckerwaren | 3 883 | 3 286 | -15.4 | 35 756 | 32 665 | -8.6 | Sucres et sucreries |
| 18 | Kakao und Zubereitungen | 11 189 | 13 692 | 22.4 | 120 528 | 128 763 | 6.8 | Cacao et ses préparations |
| 19 | Zubereitungen mit Getreide | 15 438 | 16 154 | 4.6 | 162 143 | 155 511 | -4.1 | Préparations à base de céréales |
| 20 | Früchte- und Gemüsezubereit. | 1 522 | 1 452 | -4.6 | 17 312 | 20 593 | 19.0 | Prépar. de légumes et de fruits |
| 21 | Versch. Lebensmittelzubereit. | 11 400 | 10 407 | -8.7 | 120 142 | 109 835 | -8.6 | Prépar. alimentaires diverses |
| 22 | Getränke | 196 872 | 206 148 | 4.7 | 2 010 725 | 2 039 148 | 1.4 | Boissons |
| 23 | Abfälle, Tierfutter | 12 811 | 12 037 | -6.0 | 126 891 | 132 520 | 4.4 | Déchets, aliments pour animaux |
| 24 | Tabak | 1 739 | 2 225 | 28.0 | 21 063 | 20 576 | -2.3 | Tabacs |
| | | Wert in tausend CHF ~ Valeur en milliers de CHF | | | | | | |
| 1 | Lebende Tiere | 1 270 | 1 139 | -10.3 | 13 452 | 19 210 | 42.8 | Animaux vivants |
| 2 | Fleisch | 8 243 | 9 791 | 18.8 | 67 766 | 81 382 | 20.1 | Viande |
| 3 | Fische und Meeresfrüchte | 325 | 227 | -30.2 | 2 495 | 2 536 | 1.7 | Poissons et fruits de mer |
| 4 | Milch, Eier, Honig | 80 717 | 90 771 | 12.5 | 670 285 | 735 976 | 9.8 | Lait, œufs, miel |
| 5 | Andere tierische Produkte | 3 409 | 4 595 | 34.8 | 33 282 | 40 455 | 21.6 | Autres produits animaux |
| 6 | Lebende Pflanzen, Blumen | 667 | 775 | 16.2 | 10 450 | 9 683 | -7.3 | Plantes vivantes, fleurs |
| 7 | Gemüse | 943 | 760 | -19.3 | 7 682 | 5 960 | -22.4 | Légumes |
| 8 | Früchte | 1 700 | 1 125 | -33.8 | 11 870 | 7 748 | -34.7 | Fruits |
| 9 | Kaffee, Tee, Gewürze | 257 332 | 327 369 | 27.2 | 2 473 327 | 3 066 051 | 24.0 | Café, thé, épices |
| 10 | Getreide | 780 | 693 | -11.1 | 8 908 | 6 086 | -31.7 | Céréales |
| 11 | Müllereierzeugnisse | 1 153 | 1 047 | -9.2 | 12 474 | 10 938 | -12.3 | Produits de la minoterie |
| 12 | Ölsaaten, Samen | 2 512 | 2 277 | -9.4 | 27 330 | 38 085 | 39.4 | Oléagineux et graines |
| 13 | Gummi, Pflanzenauszüge | 11 424 | 13 322 | 16.6 | 118 951 | 125 850 | 5.8 | Gommes et extraits végétaux |
| 14 | Flechtstoffe, pflanzliche Waren | 18 | 147 | ... | 186 | 708 | ... | Matières à tresser, prod. végétaux |
| 15 | Fette und Öle | 4 725 | 8 478 | 79.4 | 70 158 | 77 082 | 9.9 | Graisses et huiles |
| 16 | Fleisch- und Fischzubereitungen | 789 | 1 053 | 33.5 | 8 829 | 10 620 | 20.3 | Prépar. de viande et de poissons |
| 17 | Zucker und Zuckerwaren | 11 327 | 14 712 | 29.9 | 142 289 | 124 257 | -12.7 | Sucres et sucreries |
| 18 | Kakao und Zubereitungen | 70 794 | 87 230 | 23.2 | 729 264 | 801 771 | 9.9 | Cacao et ses préparations |
| 19 | Zubereitungen mit Getreide | 62 952 | 67 910 | 7.9 | 683 931 | 638 474 | -6.6 | Préparations à base de céréales |
| 20 | Früchte- und Gemüsezubereit. | 7 593 | 6 379 | -16.0 | 73 111 | 78 211 | 7.0 | Prépar. de légumes et de fruits |
| 21 | Versch. Lebensmittelzubereit. | 90 015 | 85 546 | -5.0 | 912 046 | 855 420 | -6.2 | Prépar. alimentaires diverses |
| 22 | Getränke | 164 574 | 171 372 | 4.1 | 1 714 558 | 1 816 898 | 6.0 | Boissons |
| 23 | Abfälle, Tierfutter | 24 083 | 21 744 | -9.7 | 217 251 | 234 260 | 7.8 | Déchets, aliments pour animaux |
| 24 | Tabak | 30 117 | 43 500 | 44.4 | 390 125 | 385 131 | -1.3 | Tabacs |
| | Total | 837 462 | 961 962 | 14.9 | 8 400 018 | 9 172 792 | 9.2 | Total |

Menge der Ein- und Ausfuhr der Zollkapitel 13 bis 18

Quantité des importations et exportations des chapitres douaniers 13 à 18

Kumuliert über 12 Monate, in tausend Tonnen ~ Cumulée sur 12 mois, en milliers de tonnes

— 2021 — 2020 — 2019 — 2018

Einfuhr ~ Importations

Ausfuhr ~ Exportations

Kapitel 13: Pflanzensäfte ~ Chapitre 13: Extraits végétaux

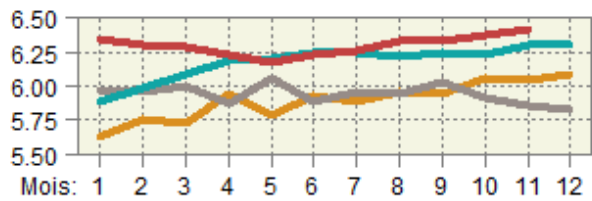
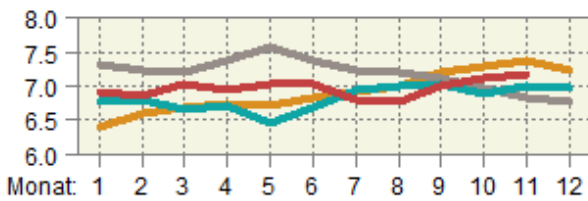

Kapitel 14: Flechtstoffe ~ Chapitre 14: Matières à tresser

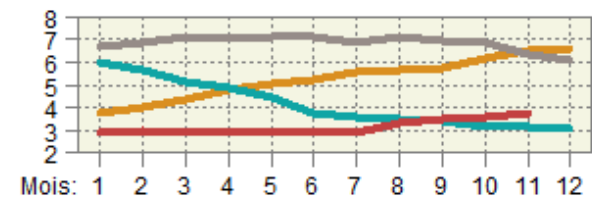
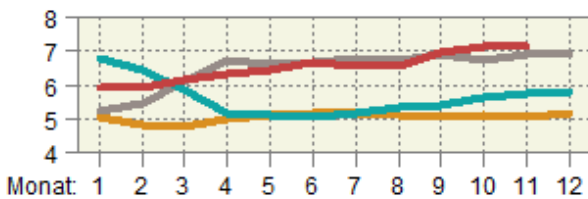

Kapitel 15: Fette und Öle ~ Chapitre 15: Graisses et huiles

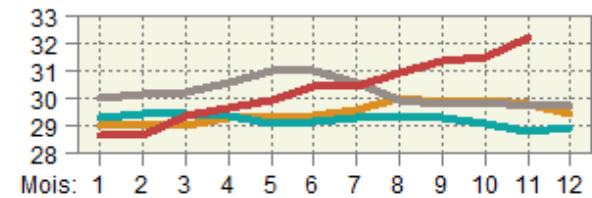
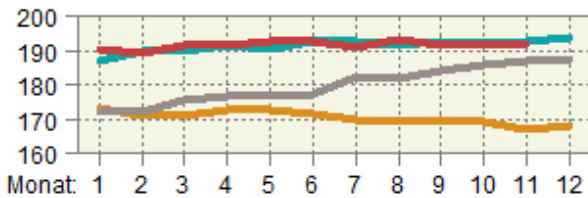

Kapitel 16: Fleischzubereitungen ~ Chapitre 16: Préparations de viande

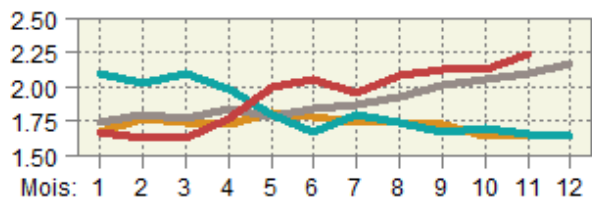
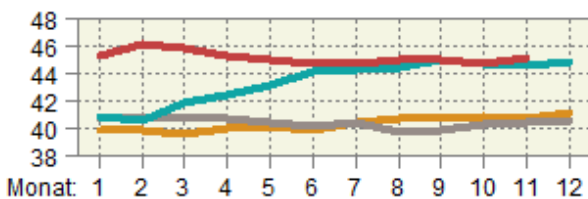

Kapitel 17: Zucker und Zuckerwaren ~ Chapitre 17: Sucre et suceries

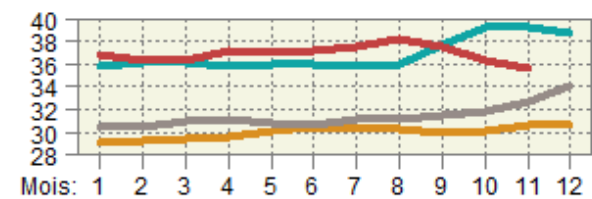
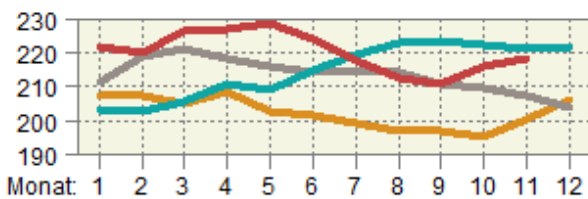

Kapitel 18: Kakao ~ Chapitre 18: Cacao

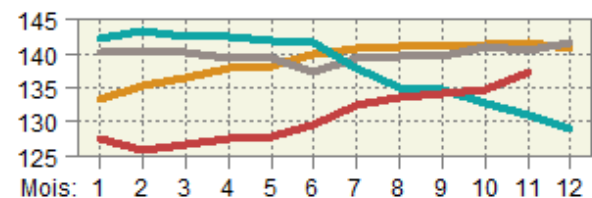
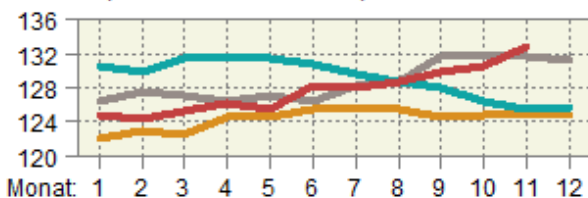

Wert der Ein- und Ausfuhr der Zollkapitel 13 bis 18

Valeur des importations et des exportations des chapitres douaniers 13 à 18

Kumuliert über 12 Monate, in Millionen CHF ~ Cumulée sur 12 mois, en millions de CHF

— 2021 — 2020 — 2019 — 2018

Einfuhr ~ Importations

Ausfuhr ~ Exportations

Kapitel 13: Pflanzensäfte ~ Chapitre 13: Extraits végétaux

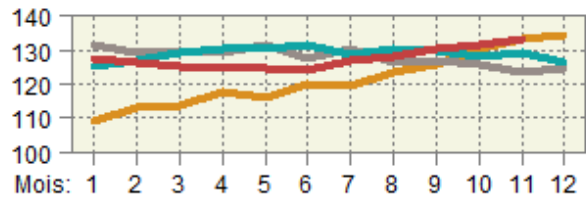
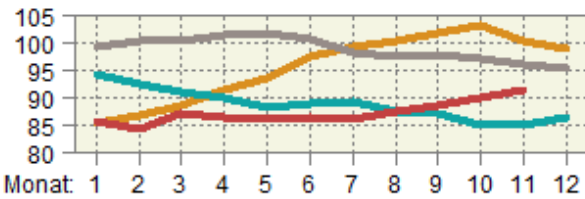

Kapitel 14: Flechtstoffe ~ Chapitre 14: Matières à tresser

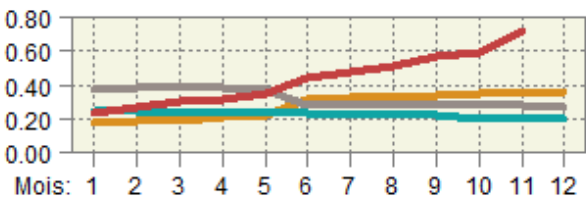
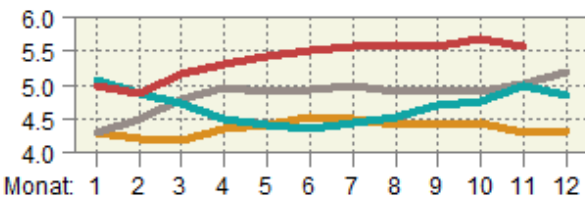

Kapitel 15: Fette und Öle ~ Chapitre 15: Graisses et huiles

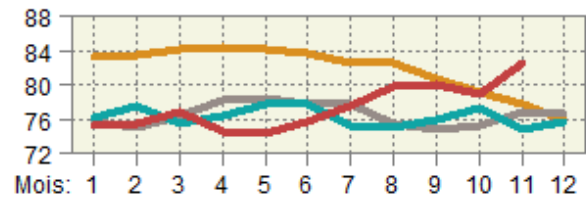
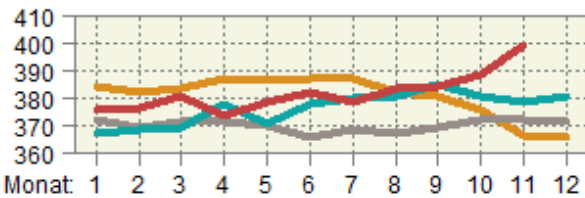

Kapitel 16: Fleischzubereitungen ~ Chapitre 16: Préparations de viande

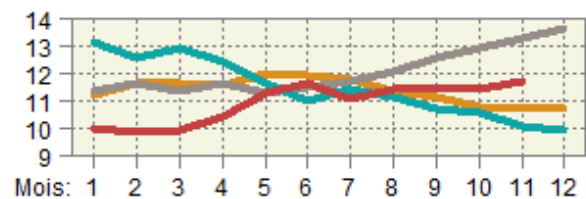
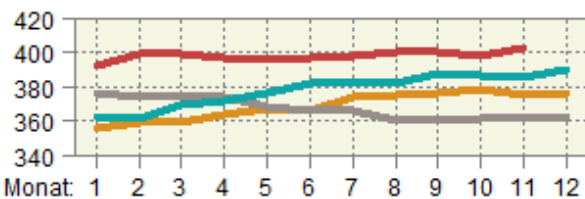

Kapitel 17: Zucker und Zuckerwaren ~ Chapitre 17: Sucre et sucreries

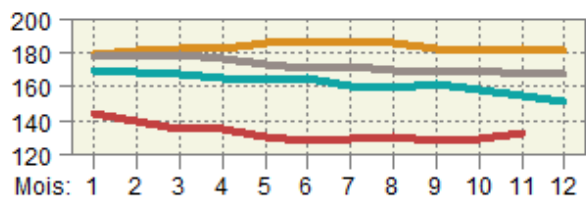
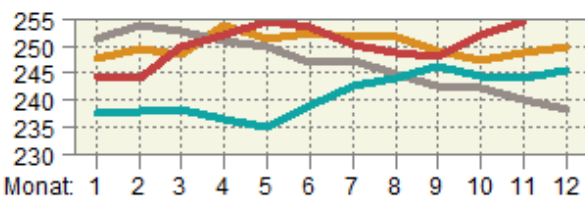

Kapitel 18: Kakao ~ Chapitre 18: Cacao

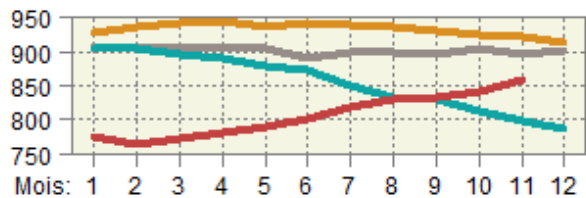
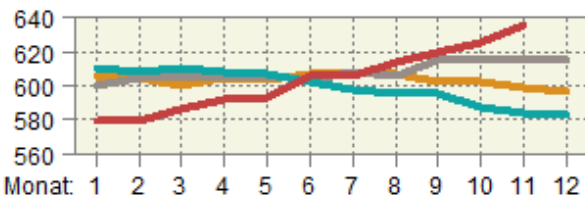

Preis der Ein- und Ausfuhren der Zollkapitel 13 bis 18
Prix des importations et des exportations des chapitres douaniers 13 à 18
 Kumuliert über 12 Monate, in CHF/kg ~ Cumulée sur 12 mois, en CHF/kg

— 2021 — 2020 — 2019 — 2018

Einfuhr ~ Importations

Ausfuhr ~ Exportations

Kapitel 13: Pflanzensäfte ~ Chapitre 13: Extraits végétaux

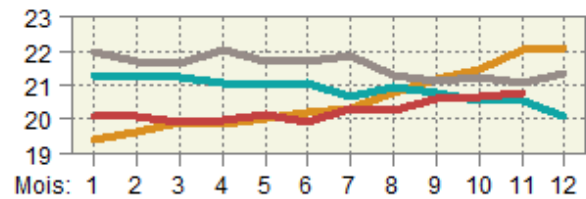
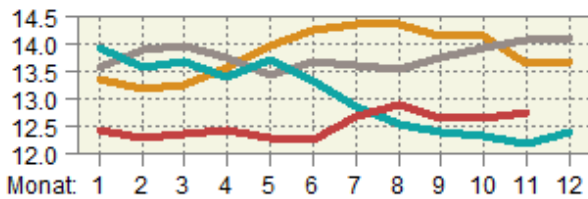

Kapitel 14: Flechtstoffe ~ Chapitre 14: Matières à tresser

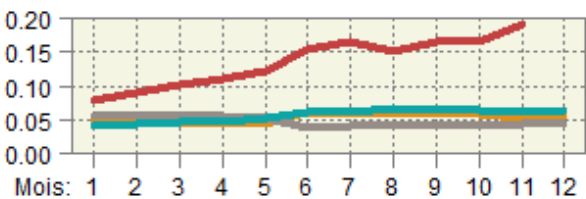
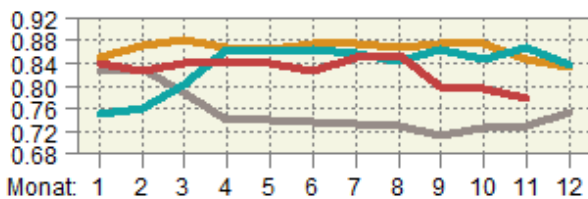

Kapitel 15: Fette und Öle ~ Chapitre 15: Graisses et huiles

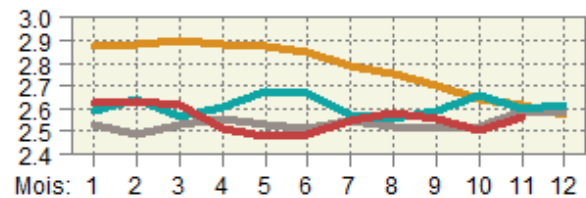
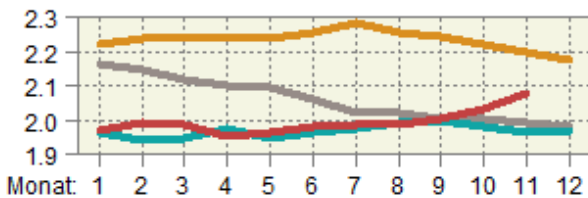

Kapitel 16: Fleischzubereitungen ~ Chapitre 16: Préparations de viande

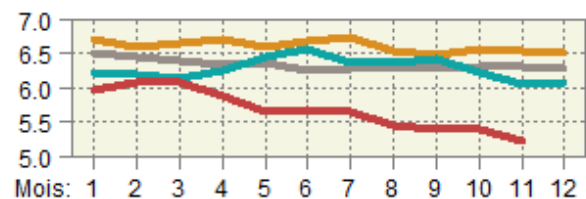
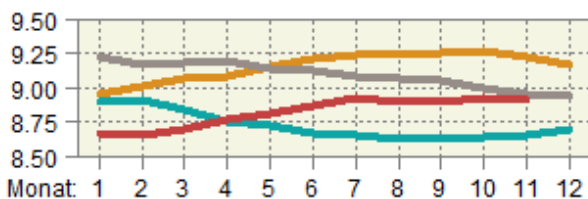

Kapitel 17: Zucker und Zuckerwaren ~ Chapitre 17: Sucre et sucreries

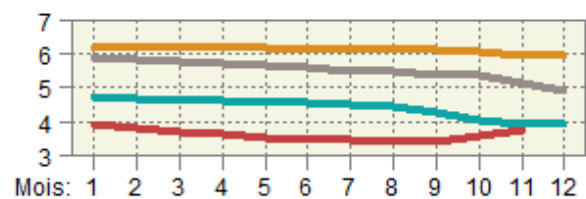
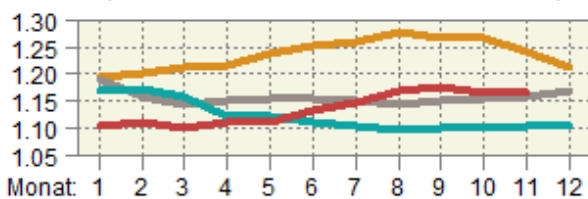

Kapitel 18: Kakao ~ Chapitre 18: Cacao

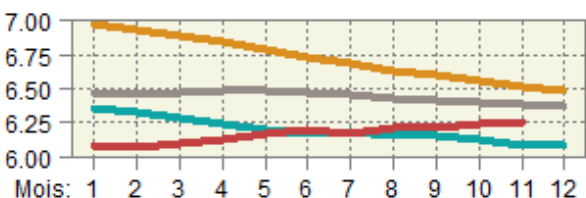
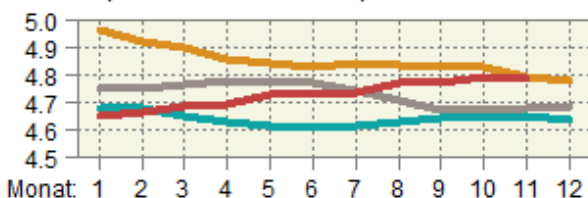

5.11 Einfuhr von Futtermitteln Importations d'aliments pour animaux

Einfuhrmenge in Tonnen; inklusive Futtermittel für Heim-, Zoo- und Labortiere; ohne Nebenprodukte von im Inland verarbeiteten ausländischen Nahrungsmittelrohstoffen; Zolltarif: Auszüge aus Kapitel 5, 7-12, 14, 15, 17-19, 21, 23, 35 und 38

Quantité d'importation en tonnes; y inclus des aliments pour des animaux de compagnie, de zoo et de laboratoire; sans sous-produits de matières premières alimentaires étrangères transformées en Suisse; tarif douanier: extraits du chapitre 5, 7-12, 14, 15, 17-19, 21, 23, 35 et 38

| Produkte | November ~ Novembre | | | Januar - November ~ Janvier - novembre | | | Produits |
|------------------------------------|---------------------|----------------|------------------|--|------------------|----------------|-------------------------------|
| | 2020 | 2021 | Veränderung in % | 2020 | 2021 | Variation en % | |
| Ganzes Getreide | | | | | | | Céréales entières |
| Futterweizen | 10 166 | 1 491 | -85.3 | 195 557 | 223 727 | 14.4 | Blé fourrager |
| Futterroggen | - | - | ... | 77 | 122 | 58.1 | Seigle fourrager |
| Futtergerste | 756 | 99 | -86.9 | 30 792 | 45 795 | 48.7 | Orge fourragère |
| Futterhafer | 2 122 | 2 216 | 4.4 | 22 899 | 23 676 | 3.4 | Avoine fourragère |
| Futtermais | 1 861 | 8 093 | ... | 131 756 | 146 652 | 11.3 | Maïs fourrager |
| Futterreis | 7 257 | 6 409 | -11.7 | 61 752 | 47 151 | -23.6 | Riz fourrager |
| Triticale | - | - | ... | 224 | 557 | ... | Triticale |
| Anderes Getreide | 69 | 176 | ... | 504 | 606 | 20.4 | Autres céréales |
| Übrige Futtermittel | | | | | | | Autres aliments pour animaux |
| Kleie | 3 | 126 | ... | 45 | 745 | ... | Son |
| Müllereiprodukte | 643 | 541 | -15.9 | 5 426 | 5 645 | 4.0 | Produits de la minoterie |
| Leguminosen | 1 684 | 2 912 | 72.9 | 13 889 | 22 958 | 65.3 | Légumineuses |
| Ölkuchen ¹ | 32 128 | 34 415 | 7.1 | 314 298 | 331 342 | 5.4 | Tourteaux ¹ |
| Ölsaaten | 1 383 | 1 181 | -14.6 | 8 770 | 7 754 | -11.6 | Oléagineux |
| Trester, Treber | 3 094 | 3 478 | 12.4 | 30 202 | 30 221 | 0.1 | Marc, drèches |
| Luzernemehl, -pellets | 1 013 | 1 342 | 32.4 | 8 798 | 9 669 | 9.9 | Farine / pellets de luzerne |
| Heu, roh | 15 149 | 21 130 | 39.5 | 151 731 | 178 539 | 17.7 | Foin non conditionné |
| Fleischmehl | 75 | 72 | -3.4 | 1 172 | 1 235 | 5.3 | Farine de viande |
| Fischmehl | 78 | 63 | -19.4 | 867 | 772 | -11.0 | Farine de poisson |
| Stärken | 1 135 | 830 | -26.9 | 11 312 | 10 173 | -10.1 | Amidon |
| Kartoffelprotein | 523 | 287 | -45.1 | 3 342 | 4 081 | 22.1 | Protéines des p. de terre |
| Zucker | 656 | 484 | -26.2 | 7 971 | 6 242 | -21.7 | Sucres |
| Fette und Öle | 2 558 | 2 779 | 8.6 | 25 776 | 26 777 | 3.9 | Graisse et huile |
| Rückstände aus der Stärkegewinnung | 2 970 | 6 790 | ... | 39 195 | 50 615 | 29.1 | Résidus d'amidonnerie |
| Algen, Einzeller, Hefen | 925 | 360 | -61.1 | 3 088 | 2 570 | -16.8 | Algues, protozoaires, levures |
| Paniermehl | 201 | 339 | 68.1 | 2 467 | 2 798 | 13.4 | Chapelure |
| Anderer | 11 927 | 16 189 | 35.7 | 115 967 | 127 655 | 10.1 | Autres |
| Total | 98 377 | 111 802 | 13.6 | 1 187 875 | 1 308 078 | 10.1 | Total |

¹ Beinhaltet auch andere feste Rückstände aus der pflanzlichen Ölgewinnung.

¹ Y inclus d'autre résidus solides de la production d'huile végétale.

Dürrfutterimporte nach Monat Importations de fourrages grossiers par mois

Zolltarifnummern 1214.1010 (Luzernemehl und -pellets) und 1214.9011 (Heu roh),
die rote Linie entspricht dem 12-Monats-Trend.

Numéros du tarif douanier 1214.1010 (farine et pellets de luzerne) et 1214.9011 (foin non conditionné),
la ligne rouge correspond à la tendance sur 12 mois.

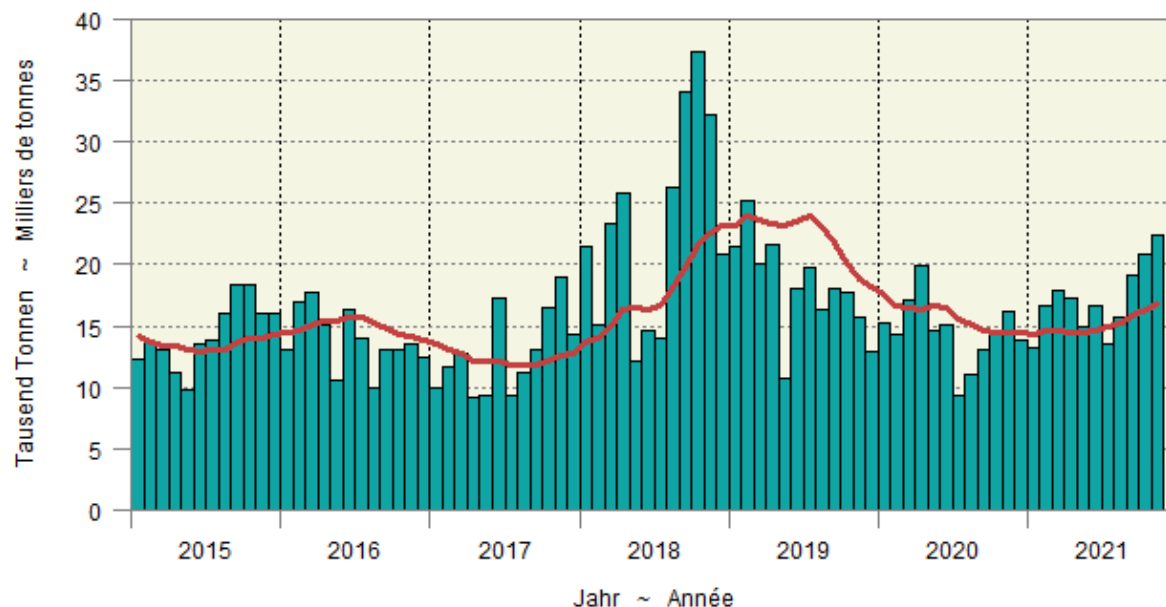

5.11 Einfuhr von Futtermitteln Importations d'aliments pour animaux

Fortsetzung
Suite

Einfuhrwert in tausend CHF, franko Grenze, unverzollt; inklusive Futtermittel für Heim-, Zoo- und Labortiere; ohne Nebenprodukte von im Inland verarbeiteten ausländischen Nahrungsmittelrohstoffen; Zolltarif: Auszüge aus Kapitel 5, 7-12, 14, 15, 17-19, 21, 23, 35 und 38

Valeur d'importation en milliers de CHF, franco frontière, non dédouanée; y inclus des aliments pour des animaux de compagnie, de zoo et de laboratoire; sans sous-produits de matières premières alimentaires étrangères transformées en Suisse; tarif douanier: extraits du chapitre 5, 7-12, 14, 15, 17-19, 21, 23, 35 et 38

| Produkte | November ~ Novembre | | | Januar - Janvier | | | Produits |
|------------------------------------|---------------------|---------------|------------------|------------------|----------------|----------------|-------------------------------|
| | 2020 | 2021 | Veränderung in % | 2020 | 2021 | Variation en % | |
| Ganzes Getreide | | | | | | | Céréales entières |
| Futterweizen | 2 153 | 467 | -78.3 | 41 724 | 55 873 | 33.9 | Blé fourrager |
| Futterroggen | - | - | ... | 14 | 32 | ... | Seigle fourrager |
| Futtergerste | 219 | 33 | -84.8 | 6 561 | 11 422 | 74.1 | Orge fourragère |
| Futterhafer | 537 | 578 | 7.6 | 5 575 | 6 072 | 8.9 | Avoine fourragère |
| Futtermais | 449 | 2 330 | ... | 27 774 | 42 534 | 53.1 | Maïs fourrager |
| Futterreis | 2 402 | 2 504 | 4.2 | 20 333 | 17 073 | -16.0 | Riz fourrager |
| Triticale | - | - | ... | 49 | 179 | ... | Triticale |
| Anderes Getreide | 33 | 80 | ... | 404 | 502 | 24.2 | Autres céréales |
| Übrige Futtermittel | | | | | | | Autres aliments pour animaux |
| Kleie | 1 | 28 | ... | 24 | 159 | ... | Son |
| Müllereiprodukte | 178 | 176 | -1.3 | 1 520 | 1 602 | 5.4 | Produits de la minoterie |
| Leguminosen | 814 | 1 761 | ... | 6 367 | 12 865 | ... | Légumineuses |
| Ölkuchen ¹ | 14 011 | 17 769 | 26.8 | 137 363 | 168 783 | 22.9 | Tourteaux ¹ |
| Ölsaaten | 903 | 1 067 | 18.2 | 5 991 | 6 333 | 5.7 | Oléagineux |
| Trester, Treber | 791 | 1 025 | 29.6 | 7 688 | 8 774 | 14.1 | Marc, drèches |
| Luzernemehl, -pellets | 279 | 380 | 35.9 | 2 440 | 2 718 | 11.4 | Farine / pellets de luzerne |
| Heu roh | 3 703 | 5 348 | 44.4 | 36 171 | 44 236 | 22.3 | Foin non conditionné |
| Fleischmehl | 46 | 59 | 28.4 | 764 | 987 | 29.1 | Farine de viande |
| Fischmehl | 143 | 121 | -15.1 | 1 514 | 1 489 | -1.7 | Farine de poisson |
| Stärken | 560 | 423 | -24.5 | 5 569 | 5 215 | -6.3 | Amidon |
| Kartoffelprotein | 421 | 243 | -42.4 | 3 264 | 3 348 | 2.6 | Protéines des p. de terre |
| Zucker | 305 | 219 | -28.2 | 3 894 | 3 126 | -19.7 | Sucres |
| Fette und Öle | 2 446 | 3 917 | 60.2 | 23 821 | 33 629 | 41.2 | Graisse et huile |
| Rückstände aus der Stärkegewinnung | 1 843 | 5 610 | ... | 25 409 | 36 547 | 43.8 | Résidus d'amidonnerie |
| Algen, Einzeller, Hefen | 756 | 330 | -56.4 | 4 238 | 3 678 | -13.2 | Algues, protozoaires, levures |
| Paniermehl | 54 | 98 | 80.6 | 665 | 779 | 17.1 | Chapelure |
| Anderes | 11 428 | 14 505 | 26.9 | 110 520 | 131 129 | 18.6 | Autres |
| Total | 44 474 | 59 070 | 32.8 | 479 657 | 599 082 | 24.9 | Total |

¹ Beinhaltet auch andere feste Rückstände aus der pflanzlichen Ölgewinnung.

¹ Y inclus d'autres résidus solides de la production d'huile végétale.

5.12 Einfuhr von Saatgut Importations de semences

Beinhaltet Landwirtschaft und Gartenbau; Zolltarif: Auszüge aus Kapitel 7, 10 und 12

Agriculture et horticulture incluses; tarif douanier: extraits du chapitre 7, 10 et 12

| Produkte | November ~ Novembre | | | Januar - November ~ Janvier - novembre | | | Produits |
|--------------------|---|--------------|------------------|--|---------------|----------------|-------------------------|
| | 2020 | 2021 | Veränderung in % | 2020 | 2021 | Variation en % | |
| | Menge in Tonnen ~ Quantité en tonnes | | | | | | |
| Weizen | 7 | 2 | -77.5 | 286 | 508 | 77.4 | Blé |
| Roggen | 0 | - | ... | 482 | 683 | 41.9 | Seigle |
| Triticale | 0 | - | ... | 4 | 8 | 75.7 | Triticale |
| Gerste | 0 | 0 | -83.2 | 358 | 272 | -23.9 | Orge |
| Hafer | 0 | 0 | ... | 240 | 323 | 34.8 | Avoine |
| Mais | 19 | 0 | -98.9 | 1 308 | 1 694 | 29.5 | Maïs |
| Kartoffeln | 349 | 476 | 36.4 | 5 277 | 4 255 | -19.4 | Pommes de terre |
| Rüben | 0 | - | ... | 61 | 85 | 38.4 | Betteraves |
| Leguminosen | 168 | 79 | -52.6 | 2 134 | 1 806 | -15.4 | Légumineuses |
| Raps, Rübsen, Senf | 1 | 0 | -55.2 | 193 | 158 | -18.4 | Colza, navettes, sénevé |
| Gras | 1 076 | 993 | -7.7 | 6 547 | 6 074 | -7.2 | Graminées |
| Setz Zwiebeln | - | - | ... | 78 | 95 | 21.7 | Oignons à planter |
| Andere | 70 | 79 | 12.9 | 1 434 | 1 427 | -0.5 | Autres |
| Total | 1 690 | 1 630 | -3.5 | 18 403 | 17 389 | -5.5 | Total |
| | Wert in tausend CHF, franko Grenze, unverzollt ~ Valeur en milliers de CHF, franco frontière, non dédouanée | | | | | | |
| Weizen | 5 | 3 | -41.9 | 384 | 607 | 58.0 | Blé |
| Roggen | 0 | - | ... | 351 | 526 | 49.9 | Seigle |
| Triticale | 0 | - | ... | 2 | 7 | ... | Triticale |
| Gerste | 2 | 0 | -82.1 | 559 | 482 | -13.8 | Orge |
| Hafer | 0 | 0 | ... | 309 | 372 | 20.3 | Avoine |
| Mais | 81 | 10 | -87.3 | 9 073 | 11 553 | 27.3 | Maïs |
| Kartoffeln | 225 | 315 | 40.0 | 3 764 | 2 964 | -21.3 | Pommes de terre |
| Rüben | 0 | - | ... | 6 316 | 7 005 | 10.9 | Betteraves |
| Leguminosen | 336 | 193 | -42.6 | 5 596 | 4 805 | -14.1 | Légumineuses |
| Raps, Rübsen, Senf | 2 | 1 | -58.2 | 1 608 | 1 459 | -9.3 | Colza, navettes, sénevé |
| Gras | 2 864 | 2 321 | -19.0 | 18 893 | 17 003 | -10.0 | Graminées |
| Setz Zwiebeln | - | - | ... | 155 | 166 | 7.0 | Oignons à planter |
| Andere | 1 648 | 1 985 | 20.4 | 25 697 | 24 158 | -6.0 | Autres |
| Total | 5 163 | 4 828 | -6.5 | 72 709 | 71 106 | -2.2 | Total |

Eidgenössische Zollverwaltung (EZV)

Administration fédérale des douanes (AFD)

5.13 Einfuhr von Dünger Importations d'engrais

Beinhaltet Landwirtschaft und andere Anwendungsbereiche; Zolltarif: Auszüge aus Kapitel 28 und 31

Agriculture et autres domaines d'application incluses; tarif douanier: extraits du chapitre 28 et 31

| Produkte | November ~ Novembre | | | Januar - Janvier | | | Produits |
|---|---------------------|---------------|------------------|------------------|----------------|----------------|---------------------|
| | 2020 | 2021 | Veränderung in % | 2020 | 2021 | Variation en % | |
| Menge in Tonnen ~ Quantité en tonnes | | | | | | | |
| Stickstoffdünger | | | | | | | Engrais azotés |
| Ammoniumnitrat | 8 681 | 9 326 | 7.4 | 77 348 | 67 876 | -12.2 | Nitrate d'ammonium |
| Harnstoff | 3 583 | 2 438 | -31.9 | 23 987 | 23 119 | -3.6 | Urée |
| Anderer | 4 364 | 4 309 | -1.3 | 29 049 | 28 368 | -2.3 | Autres |
| Phosphatdünger | | | | | | | Engrais phosphatés |
| Superphosphat | 49 | 104 | ... | 4 140 | 2 176 | -47.5 | Superphosphate |
| Anderer | 86 | 26 | -69.1 | 962 | 1 494 | 55.3 | Autres |
| Kalidünger | 621 | 1 953 | ... | 15 487 | 18 073 | 16.7 | Engrais potassiques |
| Anderer | 6 238 | 8 247 | 32.2 | 90 150 | 97 079 | 7.7 | Autres |
| Total | 23 622 | 26 404 | 11.8 | 241 124 | 238 185 | -1.2 | Total |
| Wert in tausend CHF, franko Grenze, unverzollt ~ Valeur en milliers de CHF, franco frontière, non dédouanée | | | | | | | |
| Stickstoffdünger | | | | | | | Engrais azotés |
| Ammoniumnitrat | 1 864 | 4 251 | ... | 15 672 | 21 691 | 38.4 | Nitrate d'ammonium |
| Harnstoff | 1 203 | 1 449 | 20.5 | 8 459 | 10 454 | 23.6 | Urée |
| Anderer | 1 173 | 2 215 | 88.8 | 9 741 | 11 199 | 15.0 | Autres |
| Phosphatdünger | | | | | | | Engrais phosphatés |
| Superphosphat | 15 | 58 | ... | 1 360 | 1 020 | -25.0 | Superphosphate |
| Anderer | 22 | 9 | -60.0 | 336 | 413 | 22.8 | Autres |
| Kalidünger | 361 | 1 570 | ... | 6 357 | 11 625 | 82.9 | Engrais potassiques |
| Anderer | 3 890 | 4 933 | 26.8 | 46 677 | 55 211 | 18.3 | Autres |
| Total | 8 529 | 14 485 | 69.8 | 88 602 | 111 613 | 26.0 | Total |

Eidgenössische Zollverwaltung (EZV)

Administration fédérale des douanes (AFD)

5.14 Einfuhrwert von Maschinen und Geräten Valeur d'importation de machines et d'équipements

Einfuhrwert in tausend CHF, franko Grenze, unverzollt; beinhaltet Landwirtschaft, Gartenbau und Forstwirtschaft; ohne (Ersatz-)teile, ausser bei den Melkmaschinen; Zolltarif: Auszüge aus Kapitel 84 und 87

Valeur d'importation en milliers de CHF, franco frontière, non dédouanée; y inclus agriculture, horticulture et sylviculture; sans pièces (détachées), sauf pour les machines à traire; tarif douanier: extraits du chapitre 84 et 87

| Position | November ~ Novembre | | | Januar - Janvier | | | Position |
|---|---------------------|---------------|------------------|------------------|----------------|----------------|---|
| | 2020 | 2021 | Veränderung in % | 2020 | 2021 | Variation en % | |
| Einachs-Traktoren | 42 | 127 | ... | 1 133 | 1 245 | 10.0 | Tracteurs à un essieu |
| Zweiachs-Traktoren | 18 023 | 14 956 | -17.0 | 170 102 | 197 102 | 15.9 | Tracteurs à deux essieux |
| Raupentraktoren | 2 | 472 | ... | 1 728 | 737 | -57.3 | Tracteurs à chenilles |
| Maschinen und Geräte zur Bodenbearbeitung, Saat, Pflanzenpflege | 4 782 | 5 785 | 21.0 | 73 083 | 86 130 | 17.9 | Machines et équipem. pour travail du sol, semis et soins |
| Ernte | | | | | | | récolte |
| Mährescher | 1 187 | 535 | -54.9 | 9 560 | 15 270 | 59.7 | moissonneuses-batteuses |
| von Wurzeln und Knollenfrüchten | 9 | 354 | ... | 5 859 | 7 825 | 33.5 | des racines et tubercules |
| von Gras, Heu, Stroh | 3 266 | 5 560 | 70.2 | 67 962 | 81 240 | 19.5 | d'herbe, de foin, de paille |
| Anhänger mit Lade- und/oder Entladevorrichtung | 1 667 | 1 628 | -2.4 | 16 169 | 20 753 | 28.4 | Remorques avec dispositif de chargement et / ou de déchargement |
| Anderer Anhänger | 1 521 | 2 248 | 47.9 | 16 144 | 18 659 | 15.6 | Autres remorques |
| Melkmaschinen | 2 711 | 2 889 | 6.6 | 32 493 | 31 361 | -3.5 | Machines à traire |
| Maschinen und Geräte für die Geflügelhaltung | 582 | 414 | -28.7 | 4 119 | 3 880 | -5.8 | Machines et équipements pour l'aviculture |
| Anderer Maschinen und Geräte | 1 852 | 1 567 | -15.4 | 21 937 | 27 177 | 23.9 | Autres machines et équipements |
| Total | 35 643 | 36 535 | 2.5 | 420 288 | 491 379 | 16.9 | Total |

Eidgenössische Zollverwaltung (EZV)

Administration fédérale des douanes (AFD)

5.15 Einfuhr von Produktionsmitteln Importations d'agents de production

Beinhaltet Landwirtschaft, Gartenbau und Forstwirtschaft; Zolltarif: Auszüge aus Kapitel 5, 7-12, 14, 15, 17-19, 21, 23, 28, 31, 35, 38, 84 und 87
Agriculture, horticulture et sylviculture incluses; tarif douanier: extraits du chapitre 5, 7-12, 14, 15, 17-19, 21, 23, 28, 31, 35, 38, 84 et 87

| Produkte | November ~ Novembre | | | Januar - November ~ Janvier - novembre | | | Produits |
|---|---------------------|----------------|------------------|--|------------------|----------------|--------------------------------------|
| | 2020 | 2021 | Veränderung in % | 2020 | 2021 | Variation en % | |
| Menge in Tonnen ~ Quantité en tonnes | | | | | | | |
| Saatgut | 1 690 | 1 630 | -3.5 | 18 403 | 17 389 | -5.5 | Semences |
| Futtermittel ^{1,2} | 98 377 | 111 802 | 13.6 | 1 187 875 | 1 308 078 | 10.1 | Aliments pour animaux ^{1,2} |
| Stroh | 33 631 | 47 591 | 41.5 | 298 819 | 374 268 | 25.2 | Paille |
| Dünger | 23 622 | 26 404 | 11.8 | 241 124 | 238 185 | -1.2 | Engrais |
| Pflanzenschutzmittel | 223 | 393 | 75.7 | 3 723 | 4 378 | 17.6 | Produits phytosanitaires |
| Total | 157 543 | 187 819 | 19.2 | 1 749 943 | 1 942 297 | 11.0 | Total |
| Wert in tausend CHF, franko Grenze, unverzollt ~ Valeur en milliers de CHF, franco frontière, non dédouanée | | | | | | | |
| Saatgut | 5 163 | 4 828 | -6.5 | 72 709 | 71 106 | -2.2 | Semences |
| Futtermittel ^{1,2} | 44 474 | 59 070 | 32.8 | 479 657 | 599 082 | 24.9 | Aliments pour animaux ^{1,2} |
| Stroh | 5 569 | 8 633 | 55.0 | 46 013 | 63 696 | 38.4 | Paille |
| Dünger | 8 529 | 14 485 | 69.8 | 88 602 | 111 613 | 26.0 | Engrais |
| Pflanzenschutzmittel | 3 118 | 3 936 | 26.3 | 41 252 | 52 023 | 26.1 | Produits phytosanitaires |
| Maschinen und Geräte | 35 643 | 36 535 | 2.5 | 420 288 | 491 379 | 16.9 | Machines et équipements |
| Total | 102 497 | 127 487 | 24.4 | 1 148 522 | 1 388 899 | 20.9 | Total |
| Durchschnittspreis in CHF/100kg ~ Prix moyen en CHF/100kg | | | | | | | |
| Saatgut | 306 | 296 | -3.1 | 395 | 409 | 3.5 | Semences |
| Futtermittel ^{1,2} | 45 | 53 | 16.9 | 40 | 46 | 13.4 | Aliments pour animaux ^{1,2} |
| Stroh | 17 | 18 | 9.5 | 15 | 17 | 10.5 | Paille |
| Dünger | 36 | 55 | 51.9 | 37 | 47 | 27.5 | Engrais |
| Pflanzenschutzmittel | 1 395 | 1 002 | -28.2 | 1 108 | 1 188 | 7.2 | Produits phytosanitaires |

¹ Beinhaltet auch Futtermittel für Heim-, Zoo- und Labortiere.
² Nur Waren, die als Futtermittel eingeführt werden, somit ohne Nebenprodukte von im Inland verarbeiteten ausländischen Nahrungsmittelrohstoffen

¹ Y inclus des aliments pour des animaux de compagnie, de zoo et de laboratoire.
² Seulement marchandises importées comme denrées fourragères, donc sans les sous-produits de matières premières alimentaires étrangères transformées en Suisse

Eidgenössische Zollverwaltung (EZV)

Administration fédérale des douanes (AFD)

Einfuhrwert landwirtschaftlicher Produktionsmittel Valeur d'importation d'agents de la production agricole

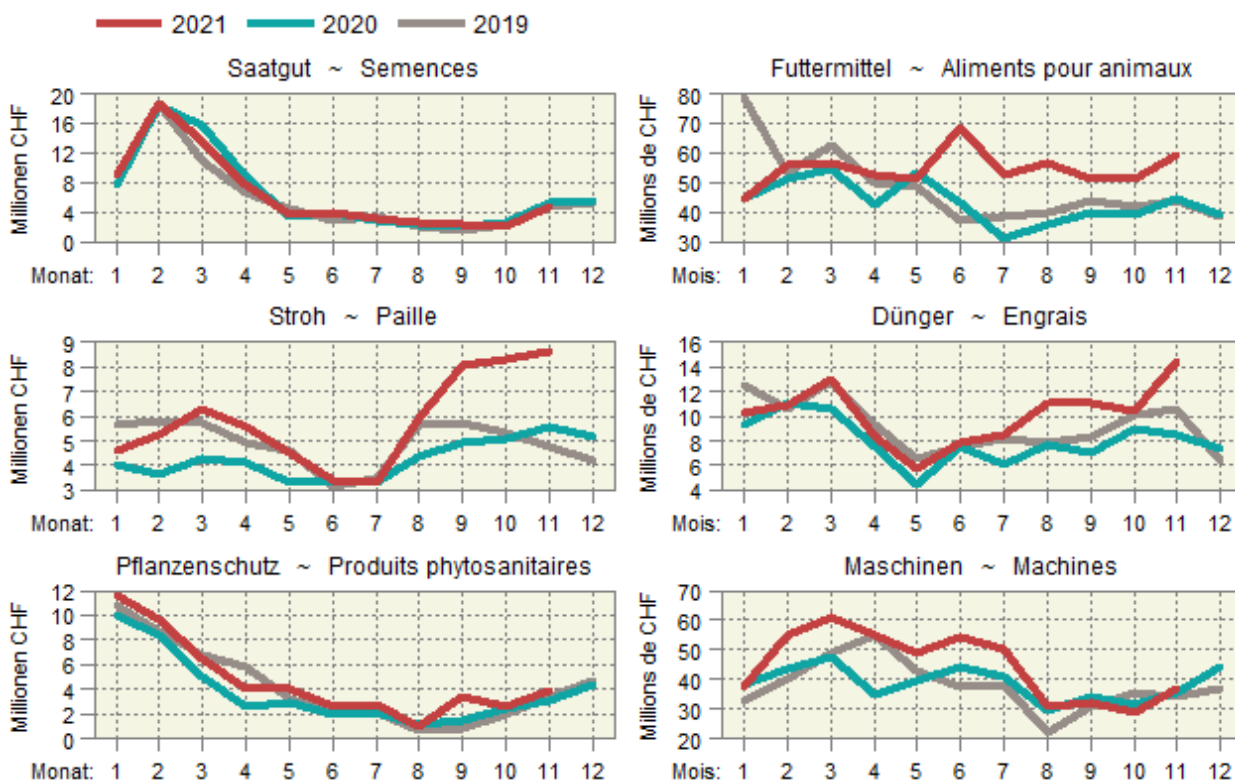

6. Preise ~ Prix

Die Preise für Muni, Ochsen und Rinder konnten im Dezember beinahe das Niveau des Vormonats halten und lagen im Vergleich zu den Vorjahren weiterhin hoch (Tabelle 6.3). Die Preise für Verarbeitungstiere gingen um 10 bis 20 Rappen pro Kilogramm Schlachtgewicht zurück, lagen jedoch weiterhin leicht höher als in den beiden Vorjahren. Auch die Kälberpreise haben im Dezember leicht abgenommen, die Differenz zum Vorjahrespreis betrug jedoch für QM-Kälber immer noch rund einen Franken (Tabelle 6.4). Bei den Tränkerpreisen setzte sich der saisonale Rückgang im Dezember fort, gemäss den Angaben der Geburtsbetriebe lagen die Preise jedoch leicht höher als im Vorjahr (Tabelle 6.5). Die Preise für Schlachtschweine haben sich im Dezember auf tiefem Niveau stabilisiert, jene für Jäger haben nochmals leicht nachgegeben (Tabelle 6.6). Die Preise für Lämmer und Schlachtschafe haben im Dezember auf hohem Niveau leicht abgenommen (Tabelle 6.8). Der Produzentenpreisindex Landwirtschaft ist im November gegenüber dem Vorjahr um 1,2% angestiegen (Tabellen 6.10 und 6.11). Fast alle Indexpositionen waren stabil oder haben zugenommen. Der grösste negative Effekt kam von den tiefen Schlachtschweinepreisen. Die Durchschnittspreise für Rohholz lagen im September/Oktober 2021 massiv höher als im Vorjahr (Tabelle 6.12). Ende 2021 lagen die Weltmarktpreise für viele landwirtschaftliche Produkte sehr hoch und ein Ende der Preisrallye ist noch nicht absehbar (Tabellen 6.22, 6.24, 6.25).

En décembre, le prix des taureaux, des bœufs et des génisses s'est presque maintenu au niveau du mois précédent, tout en restant élevé par rapport aux années précédentes (tableau 6.3). Le prix des animaux de transformation a baissé de 10 à 20 centimes le kg PM, mais est resté légèrement supérieur à celui des deux années d'avant. Le prix des veaux a lui aussi quelque peu baissé en décembre, mais la différence avec le prix de l'année précédente était encore d'environ un franc pour les veaux AQ (tableau 6.4). En ce qui concerne les veaux d'engrais, le recul saisonnier s'est poursuivi en décembre. Les données des exploitations de naissance font état cependant de prix un peu plus élevés qu'en 2020 (tableau 6.5). En décembre, le prix des porcs de boucherie s'est stabilisé à un niveau bas. Celui des gorettes a encore légèrement baissé (tableau 6.6). Les prix des agneaux et des moutons de boucherie ont quelque peu diminué en décembre, tout en restant à un niveau élevé (tableau 6.8). L'indice des prix à la production agricole a augmenté de 1,2% en novembre par rapport à l'année précédente (tableaux 6.10 et 6.11). Presque toutes les positions de l'indice ont été stables ou ont augmenté. La baisse du prix des porcs de boucherie a l'effet le plus négatif sur l'indice. En septembre et octobre, le prix moyen du bois brut était beaucoup plus élevé que l'année précédente (tableau 6.12). Fin 2021, les prix de nombreux produits agricoles se sont lancés dans une course folle sur le marché mondial, et la ligne d'arrivée n'est pas encore en vue (tableaux 6.22, 6.24 et 6.25).

6.1 Realisierte Bruttopreise an Nutztviehauktionen Prix bruts réalisés lors de mises de bétail

Mittlere Bruttopreise vor Abzug der Auslagen für Futter- und Standgeld sowie Transport und Vermittlung; Anzahl verkaufte Tiere in Klammern
Aufgrund der Massnahmen gegen den Coronavirus fanden keine Auktionen im April und Mai 2020 statt.

Prix bruts moyens avant déduction des frais d'affouragement, d'inscription, de transport et de l'indemnité de l'intermédiaire;

Nombre d'animaux vendus entre parenthèses

Suite aux mesures contre le coronavirus, aucune auction n'a eu lieu au mois d'avril et de mai 2020.

| Kategorie / Rasse | 2020 | | 2021 | | 2021 | | | 2021 | | | Catégorie / race |
|------------------------|-------|---------|-------|---------|---------|----------|----------|---------|----------|----------|---------------------------|
| | | | | | Oktober | November | Dezember | Oktober | November | Dezember | |
| | | | | | Octobre | Novembre | Décembre | Octobre | Novembre | Décembre | |
| Kühe | | | | | | | | | | | Vaches |
| Braunvieh | 3 333 | (229) | 3 496 | (366) | 3 594 | (49) | 3 677 | (60) | 3 441 | (53) | Brune |
| Fleckvieh | 3 553 | (1 578) | 3 589 | (2 393) | 3 524 | (168) | 3 494 | (249) | 3 547 | (188) | Tachetée rouge |
| Holstein | 3 603 | (103) | 3 810 | (135) | 3 722 | (16) | 3 979 | (14) | 4 000 | (12) | Holstein |
| Rinder | | | | | | | | | | | Génisses |
| Milchrassen | | | | | | | | | | | Races laitières |
| Braunvieh | 3 154 | (12) | 2 801 | (62) | 3 113 | (8) | 3 475 | (4) | 2 867 | (27) | Brune |
| Fleckvieh | 3 391 | (208) | 3 117 | (265) | 3 446 | (15) | 3 192 | (12) | 3 167 | (12) | Tachetée rouge |
| Holstein | 3 366 | (16) | 3 029 | (19) | ... | ... | ... | ... | ... | ... | Holstein |
| Fleischrassen | | | | | | | | | | | Races à viande |
| Limousin | ... | ... | 4 560 | (15) | 4 560 | (15) | ... | ... | ... | ... | Limousin |
| Simmental Mast | ... | ... | 4 625 | (12) | 4 625 | (12) | ... | ... | ... | ... | Simmental d'engraissement |
| Charolais | ... | ... | 3 425 | (4) | 3 425 | (4) | ... | ... | ... | ... | Charolais |
| Diverse Fleischrassen | 3 345 | (193) | 3 631 | (221) | 3 761 | (21) | 3 260 | (13) | 3 230 | (9) | Diverses races à viande |
| Kühe und Rinder | | | | | | | | | | | Vaches et génisses |
| Milchrassen | | | | | | | | | | | Races laitières |
| Braunvieh | 3 920 | (67) | 4 680 | (22) | ... | ... | ... | ... | ... | ... | Brune |
| Fleckvieh | 3 384 | (252) | ... | ... | ... | ... | ... | ... | ... | ... | Tachetée rouge |
| Fleischrassen | | | | | | | | | | | Races à viande |
| Angus | ... | ... | 4 750 | (36) | ... | ... | 4 630 | (27) | ... | ... | Angus |
| Limousin | ... | ... | 4 380 | (10) | ... | ... | ... | ... | ... | ... | Limousin |
| Simmental Mast | ... | ... | 4 530 | (10) | ... | ... | ... | ... | ... | ... | Simmental d'engraissement |
| Zuchtkälber | | | | | | | | | | | Veaux d'élevage |
| Milchrassen | | | | | | | | | | | Races laitières |
| Braunvieh | 1 344 | (95) | 1 508 | (31) | ... | (1) | 1 372 | (9) | 1 300 | (8) | Brune |
| Fleckvieh | 1 209 | (146) | 1 270 | (313) | 1 432 | (15) | 1 016 | (20) | 1 117 | (17) | Tachetée rouge |
| Holstein | ... | (3) | 936 | (7) | ... | (2) | ... | ... | ... | ... | Holstein |
| Zuchtstiere | | | | | | | | | | | Taureaux d'élevage |
| Milchrassen | | | | | | | | | | | Races laitières |
| Braunvieh | ... | ... | 2 891 | (16) | ... | ... | ... | ... | ... | ... | Brune |
| Fleckvieh | 3 515 | (123) | 3 573 | (111) | ... | ... | ... | ... | ... | ... | Tachetée rouge |
| Fleischrassen | | | | | | | | | | | Races à viande |
| Angus | 5 259 | (34) | 5 312 | (64) | ... | ... | ... | ... | ... | ... | Angus |
| Limousin | 5 960 | (45) | 6 060 | (87) | ... | ... | ... | ... | ... | ... | Limousin |
| Simmental Mast | 5 784 | (12) | 5 658 | (26) | ... | ... | ... | ... | ... | ... | Simmental d'engraissement |
| Charolais | 4 800 | (5) | 4 925 | (4) | ... | ... | ... | ... | ... | ... | Charolais |

Organisatoren von Zucht- und Nutztviehauktionen

Organisateurs de mises de bétail

Realisierte Preise an Nutztviehauktionen Prix bruts réalisés lors de mises de bétail

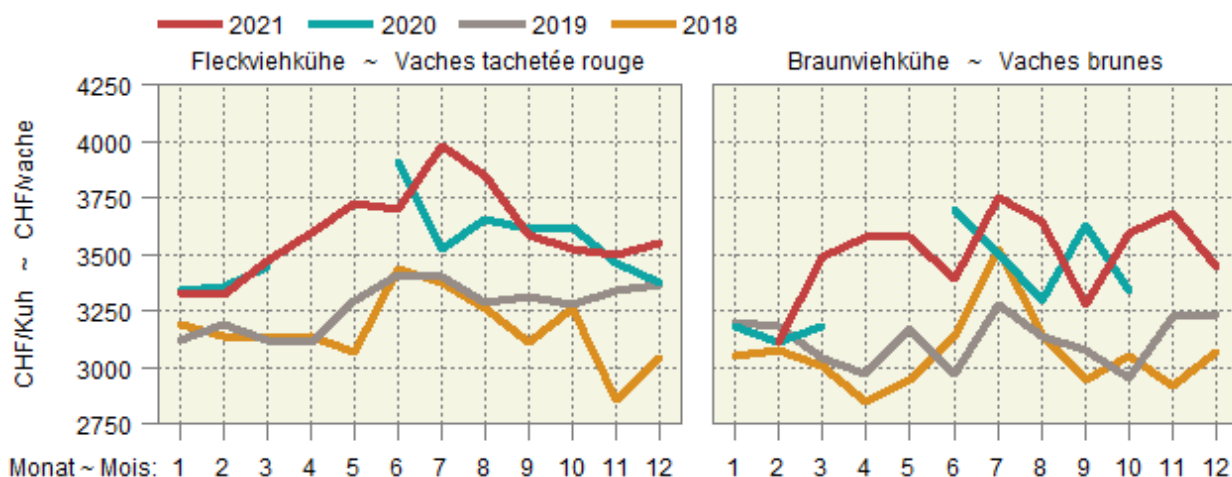

6.2 Auf überwachten Schlachtviehmärkten realisierte Preise Prix réalisés sur des marchés surveillés

Franken pro kg LG, MwSt. inbegriffen ~ Francs par kg PV, TVA incluse

| Jahr | Monat | CHTAX | Jungvieh JB | | Muni MT | | Rinder RG | | Jungkühe RV | | Kühe VK | |
|-------|-----------|-------|-----------------|------------------|-------------|------------------|-------------|------------------|------------------|------------------|-----------|------------------|
| Année | Mois | | Jeune bétail JB | | Taureaux MT | | Génisses RG | | Jeunes vaches RV | | Vaches VK | |
| | | | CHF/kg | Anz. Tiere | CHF/kg | Anz. Tiere | CHF/kg | Anz. Tiere | CHF/kg | Anz. Tiere | CHF/kg | Anz. Tiere |
| | | | | Nombre d'animaux | | Nombre d'animaux | | Nombre d'animaux | | Nombre d'animaux | | Nombre d'animaux |
| 2021 | Aug ~ Aoû | C | 7.43 | 29 | 5.77 | 5 | 6.41 | 17 | ... | - | ... | 2 |
| | | H | 7.30 | 66 | 5.90 | 11 | 6.14 | 34 | 5.35 | 3 | 5.14 | 17 |
| | | T | 6.92 | 323 | 5.34 | 26 | 5.54 | 93 | 4.77 | 57 | 4.57 | 557 |
| | | A | 5.63 | 18 | 4.64 | 7 | 4.53 | 23 | 4.26 | 33 | 4.06 | 293 |
| | Sep ~ Sep | X | 4.67 | 10 | 4.29 | 4 | 3.33 | 3 | 3.66 | 6 | 3.56 | 457 |
| | | C | 7.81 | 20 | 7.06 | 7 | 6.71 | 11 | ... | - | 5.48 | 3 |
| | | H | 7.51 | 71 | 6.83 | 13 | 6.47 | 29 | ... | 2 | 5.10 | 22 |
| | | T | 7.09 | 357 | 5.54 | 14 | 5.76 | 125 | 4.71 | 62 | 4.58 | 479 |
| | Okt ~ Oct | A | 5.45 | 31 | ... | 2 | 4.30 | 21 | 4.19 | 27 | 4.08 | 258 |
| | | X | 4.68 | 10 | ... | - | 3.56 | 5 | ... | - | 3.45 | 482 |
| | | C | 7.27 | 27 | 6.29 | 7 | 6.43 | 10 | ... | 1 | ... | 2 |
| | | H | 7.28 | 66 | 5.89 | 6 | 5.98 | 37 | 5.35 | 3 | 5.16 | 24 |
| | Nov ~ Nov | T | 6.99 | 414 | 5.34 | 29 | 5.39 | 177 | 4.63 | 120 | 4.44 | 622 |
| | | A | 5.52 | 16 | 4.52 | 7 | 4.13 | 46 | 4.12 | 52 | 3.94 | 331 |
| | | X | 5.09 | 10 | 4.09 | 4 | 3.70 | 8 | ... | 2 | 3.37 | 540 |
| | | C | 7.36 | 18 | 6.35 | 7 | 6.10 | 10 | ... | 1 | ... | 2 |
| | | H | 7.19 | 61 | 5.83 | 11 | 5.89 | 28 | 5.25 | 4 | 4.94 | 23 |
| | | T | 6.95 | 281 | 5.28 | 22 | 5.28 | 143 | 4.40 | 126 | 4.23 | 490 |
| | | A | 5.24 | 24 | 4.40 | 3 | 3.83 | 20 | 3.62 | 33 | 3.64 | 224 |
| | | X | 4.19 | 9 | ... | - | ... | - | ... | 1 | 3.05 | 221 |

Proviande; Freiburgische Viehverwertungsgenossenschaft

Proviande; Coopérative fribourgeoise pour l'écoulement du bétail

Preise auf den überwachten Märkten Prix sur les marchés surveillés

— 2021 — 2020 — 2019

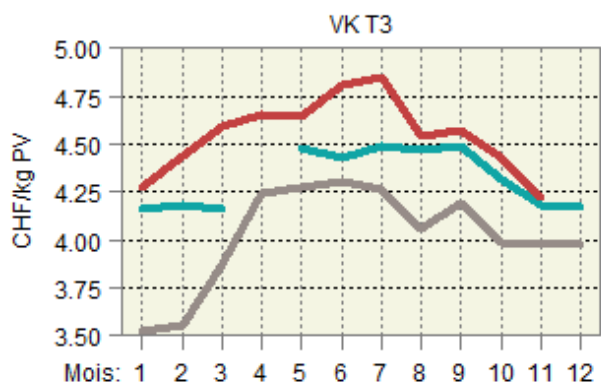
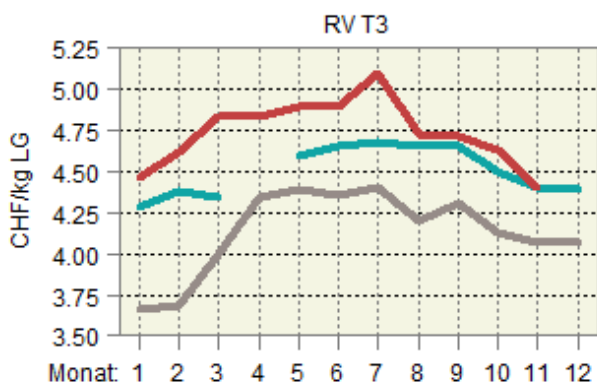
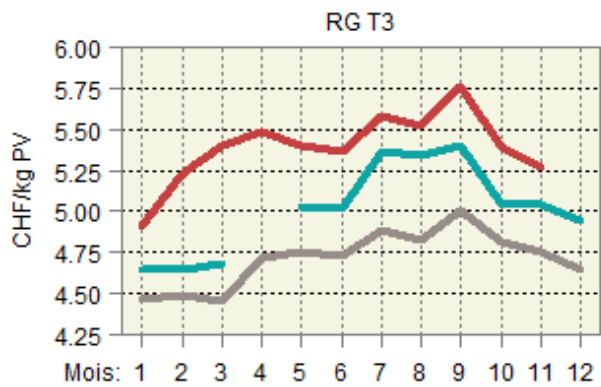
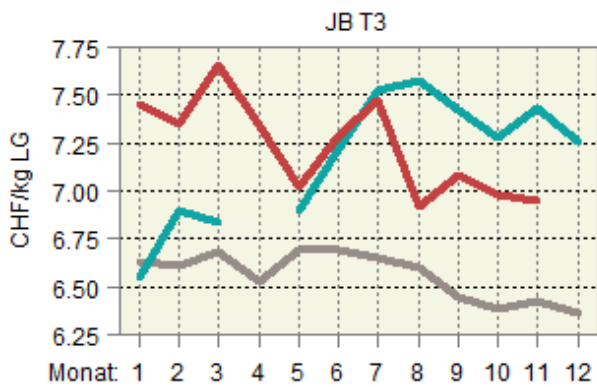

6.3 Realisierte Schlachtviehpreise für Rindvieh Prix réalisés du bétail bovin de boucherie

Preise in CHF pro kg Schlachtgewicht franko Schlachthof, MwSt. inbegriffen, Monatspreise berechnet anhand der in den Schlachthöfen erhobenen Wochenpreise (gewichtet nach Arbeitstagen).

Prix en CHF par kg poids mort franco abattoir, TVA incluse, prix mensuels calculés sur la base des prix hebdomadaires réalisés dans les abattoirs (pondérés en fonction des jours de travail).

| Kategorie | 2020 | | | 2021 | | | Differenz in CHF zum | | Catégorie |
|--|----------|---------|----------|----------|----------|----------|---------------------------------|------------|--------------------------------------|
| | | | | | | | Différence en CHF par rapport à | | |
| | Dezember | Oktober | November | Dezember | November | Dezember | Vorjahr | Vormonat | |
| | Décembre | Octobre | Novembre | Décembre | Novembre | Décembre | Année préc. | Mois préc. | |
| Qualitätsmanagement Schweizer Fleisch (QM) | | | | | | | | | Assurance Qualité Viande Suisse (AQ) |
| Muni MT T3 | 9.79 | 10.40 | 10.40 | 10.39 | | | 0.60 | -0.01 | Taureaux MT T3 |
| Rinder RG T3 | 9.79 | 10.39 | 10.40 | 10.39 | | | 0.60 | -0.01 | Génisses RG T3 |
| Ochsen OB T3 | 9.78 | 10.39 | 10.39 | 10.38 | | | 0.60 | -0.01 | Bœuf OB T3 |
| Rinder/Jungkühe RV T3 | 8.71 | 9.30 | 9.01 | 8.90 | | | 0.19 | -0.11 | Génisses/jeunes vaches RV T3 |
| Kühe VK T3 | 8.57 | 9.11 | 8.80 | 8.64 | | | 0.07 | -0.16 | Vaches VK T3 |
| Kühe VK A3 | 7.65 | 8.25 | 8.00 | 7.83 | | | 0.18 | -0.17 | Vaches VK A3 |
| Jungvieh JB T3 ¹ | 7.33 | 7.08 | 7.03 | 7.62 | | | 0.30 | 0.59 | Jeune bétail JB T3 ¹ |
| Label IP-Suisse | | | | | | | | | Label PI-Suisse |
| Muni MT T3 | 10.40 | 11.03 | 11.03 | 10.98 | | | 0.58 | -0.05 | Taureaux MT T3 |
| Rinder RG T3 | 10.40 | 11.03 | 11.03 | 10.98 | | | 0.58 | -0.04 | Génisses RG T3 |
| Kühe VK T3 | 8.79 | 9.35 | 9.09 | 8.96 | | | 0.17 | -0.12 | Vaches VK T3 |
| Label Bio Suisse | | | | | | | | | Label Bio Suisse |
| Muni MT T3 | 9.80 | 10.49 | 10.50 | 10.50 | | | 0.70 | - | Taureaux MT T3 |
| Rinder RG T3 | 9.80 | 10.49 | 10.50 | 10.50 | | | 0.70 | - | Génisses RG T3 |
| Kühe VK T3 | 9.50 | 10.20 | 9.94 | 9.80 | | | 0.30 | -0.14 | Vaches VK T3 |

¹ Tiere zur Weitermast, CHF/kg LG

¹ Bêtes d'engraissement, CHF/kg PV

Proviande

Proviande

Realisierte Schlachtviehpreise für grosses Rindvieh Prix réalisés du gros bétail bovin

Nach Jahr und Monat, in CHF/kg SG ~ Par an et mois, en CHF/kg PM

— 2021 — 2020 — 2019

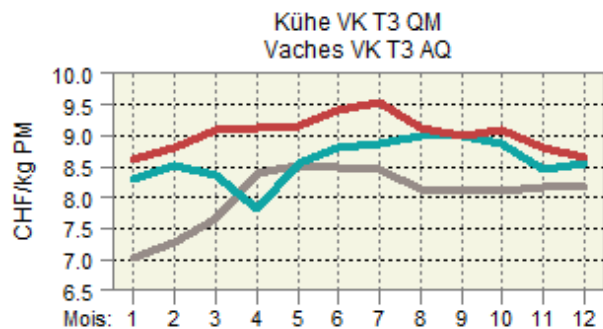
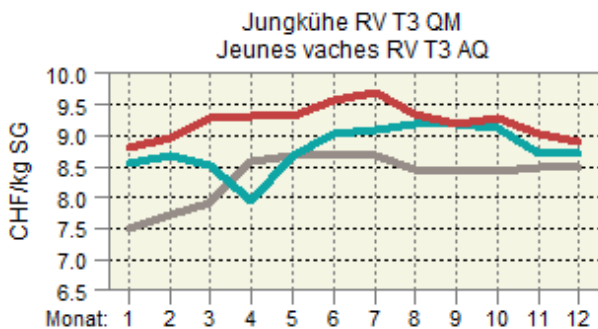
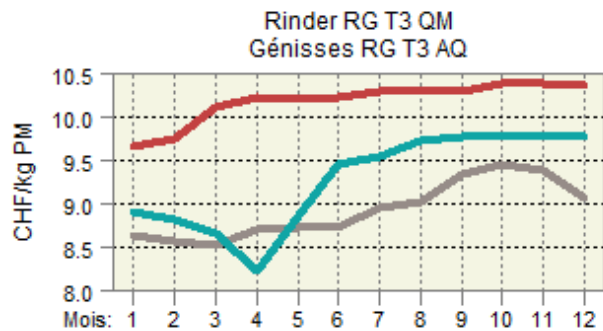
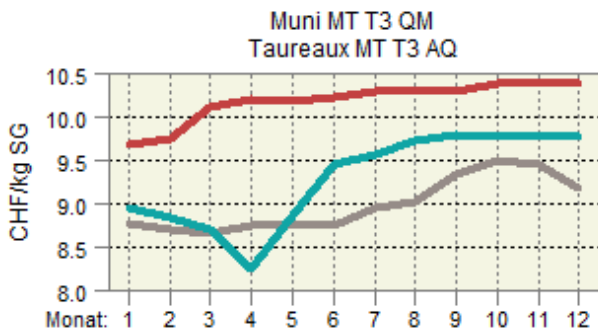

6.4 Realisierte Schlachtviehpreise für Kälber und Natura-Beef Prix réalisés des veaux de boucherie et des Natura-Beef

Preise in CHF pro kg Schlachtgewicht franko Schlachthof, MwSt. inbegriffen, Monatspreise berechnet anhand der in den Schlachthöfen erhobenen Wochenpreise (gewichtet nach Arbeitstagen).

Prix en CHF par kg poids mort franco abattoir, TVA incluse, prix mensuels calculés sur la base des prix hebdomadaires réalisés dans les abattoirs (pondérés en fonction des jours de travail).

| Kategorie | 2020 | | 2021 | | Differenz in CHF zum | | Catégorie |
|----------------------|---------------------------------|---------|----------|----------|----------------------|------------|------------------|
| | Différence en CHF par rapport à | | | | | | |
| | Dezember | Oktober | November | Dezember | Vorjahr | Vormonat | |
| | Décembre | Octobre | Novembre | Décembre | Année préc. | Mois préc. | |
| Kälber KV T3 | | | | | | | Veaux KV T3 |
| QM Schweizer Fleisch | 15.93 | 17.09 | 17.11 | 16.92 | 0.99 | -0.20 | AQ Viande Suisse |
| Label IP-Suisse | 17.25 | 18.20 | 18.23 | 18.02 | 0.77 | -0.21 | Label PI-Suisse |
| Label Bio | 17.00 | 17.99 | 18.26 | 18.53 | 1.53 | 0.27 | Label Bio |
| Natura-Beef T3 | 12.10 | 12.69 | 12.70 | 12.70 | 0.60 | - | Natura-Beef T3 |

Proviande

Proviande

Realisierte Schlachtviehpreise für Kälber und Natura-Beef Prix réalisés des veaux et des Natura-Beef

Nach Jahr und Monat, in CHF/kg SG ~ Par an et mois, en CHF/kg PM

— 2021 — 2020 — 2019

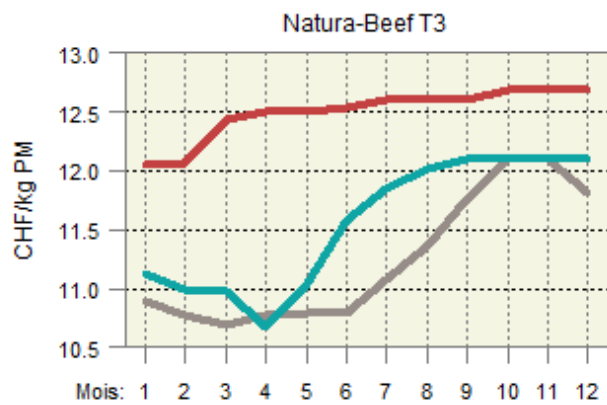
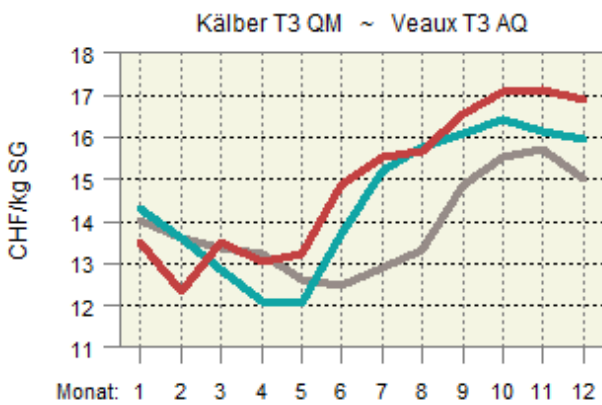

6.5 Preise für Tränkekälber Prix pour des veaux d'engrais

Franken pro kg LG, ab Stall, MwSt. inbegriffen ~ Francs par kg PV, départ ferme, TVA inclus

| Kategorie | 2020 | | | 2021 | | | Differenz in CHF zum Différence en CHF par rapport à | Catégorie |
|-------------------------------------|----------|---------|----------|----------|-------------|------------|---|---|
| | Dezember | | Oktober | November | | Dezember | | |
| | Vorjahr | | Vormonat | | | | | |
| | Décembre | Octobre | Novembre | Décembre | Année préc. | Mois préc. | | |
| Tränker AA, männlich | | | | | | | | Veaux d'engrais AA, mâle |
| gemäss Geburtsbetriebe ¹ | 9.28 | 11.87 | 10.40 | 9.70 | 0.42 | -0.70 | | selon les éleveurs ¹ |
| gemäss Handel/Mäster ¹ | 7.50 | ... | ... | ... | ... | ... | | selon commerce/engraisers ¹ |
| gemäss Handel/Mäster ² | ... | 10.71 | 9.51 | 9.10 | ... | -0.41 | | selon commerce/engraisers ² |
| Tränker AA, weiblich | | | | | | | | Veaux d'engrais AA, femelle |
| gemäss Handel/Mäster ² | ... | 9.41 | 8.21 | 7.80 | ... | -0.41 | | selon commerce/engraisers ² |
| Tränker AB, männlich | | | | | | | | Veaux d'engrais AA, mâle |
| gemäss Handel/Mäster ² | ... | 7.56 | 7.10 | 7.10 | ... | - | | selon commerce/engraisers ² |
| Tränker AB, weiblich | | | | | | | | Veaux d'engrais AA, femelle |
| gemäss Handel/Mäster ² | ... | 7.16 | 6.70 | 6.70 | ... | - | | selon commerce/engraisers ² |
| Tränker A | | | | | | | | Veaux d'engrais A |
| gemäss Geburtsbetriebe ¹ | 3.70 | 5.38 | 4.33 | 4.10 | 0.40 | -0.23 | | selon les éleveurs ¹ |
| gemäss Handel/Mäster ¹ | 2.90 | ... | ... | ... | ... | ... | | selon commerce/engraisers ¹ |
| gemäss Handel/Mäster ² | ... | 3.96 | 3.50 | 3.50 | ... | - | | selon commerce/engraisers ² |
| Labeltränker männlich ³ | | | | | | | | Veaux d'engrais sous label mâle ³ |
| Bio-Weide-Beef | 9.55 | 11.89 | 10.74 | 10.20 | 0.65 | -0.55 | | Bœuf des prairies bio |
| Mastrasse Bio | 8.82 | 11.13 | 9.98 | 9.50 | 0.68 | -0.48 | | Race à viande bio |
| SwissPrimGourmet ³ | 9.56 | 11.89 | 10.74 | 10.20 | 0.64 | -0.55 | | SwissPrimGourmet ³ |
| Labeltränker weiblich ³ | | | | | | | | Veaux d'engrais sous label femelle ³ |
| Bio-Weide-Beef | 8.25 | 10.39 | 9.19 | 8.65 | 0.39 | -0.54 | | Bœuf des prairies bio |
| Mastrasse Bio | 7.82 | 9.83 | 8.68 | 8.20 | 0.38 | -0.48 | | Race à viande bio |
| SwissPrimGourmet ³ | 8.26 | 10.41 | 9.24 | 8.70 | 0.44 | -0.55 | | SwissPrimGourmet ³ |

¹ Richtpreise

² Realisierte Preise

³ Preise gemäss Angaben der Labelinhaber

¹ Prix indicatifs

² Prix réalisés

³ Prix selon les détenteurs de label

Verschiedene Quellen

Sources diverses

Preise der Tränkekälber Prix des veaux d'engrais

— 2021 — 2020

Gemäss den Geburtsbetrieben ~ Selon les éleveurs

Tränker AAm ~ Veaux d'engrais AAm

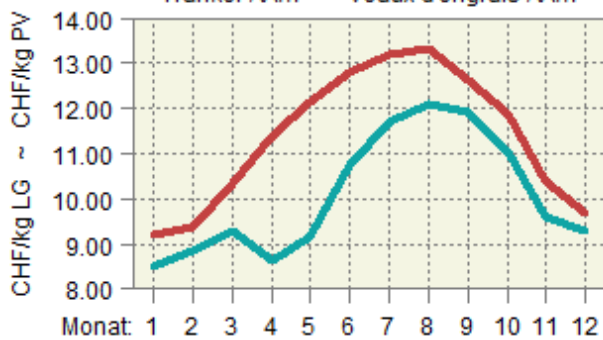

Tränker A ~ Veaux d'engrais A

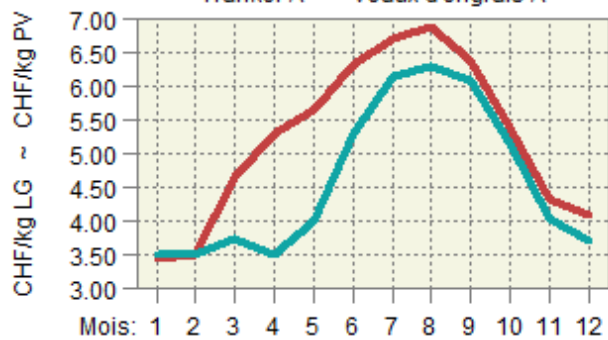

Gemäss den Händlern/Mästern ~ Selon commerce/engraisers

Tränker AAm ~ Veaux d'engrais AAm

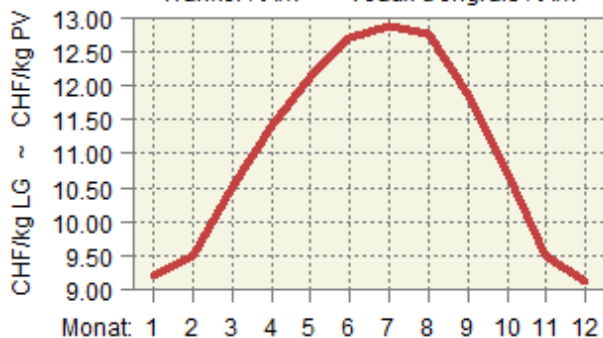

Tränker A ~ Veaux d'engrais A

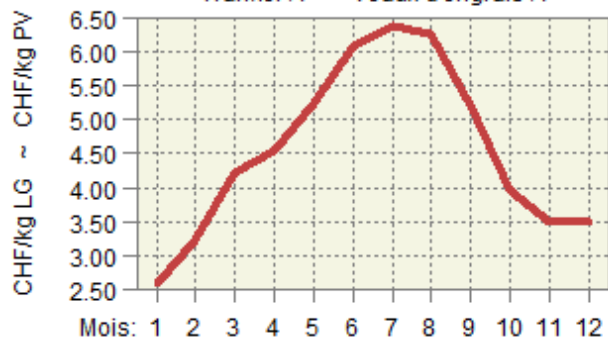

6.6 Preise für Jager und Schlachtschweine Prix des goretts et des porcs de boucherie

MwSt. inbegriffen ~ TVA incluse

| Kategorie | Preisbasis ¹ | 2020 | | | | 2021 | | | | Differenz in CHF zum | | Catégorie |
|---|-------------------------|---------------------------|----------|-------------|------------|---------|----------|--|--|---------------------------------|--|-----------|
| | | Base du prix ¹ | | | | | | | | Différence en CHF par rapport à | | |
| | | Dezember | Oktober | November | Dezember | Vorjahr | Vormonat | | | | | |
| Décembre | Octobre | Novembre | Décembre | Année préc. | Mois préc. | | | | | | | |
| Jager, CHF/kg LG | | | | | | | | | | | | |
| SGD-A 20 kg QM ² | A | 7.59 | 5.28 | 4.60 | 3.97 | -3.63 | -0.63 | | | Goretts, CHF/kg PV | | |
| SGD-A 20 kg Bio ³ | A | 12.00 | 13.20 | 13.20 | 13.20 | 1.20 | - | | | SSP-A 20 kg AQ ² | | |
| Schlachtschweine, CHF/kg SG | | | | | | | | | | | | |
| QM ⁵ | B | 4.56 | 4.05 | 3.95 | 3.85 | -0.71 | -0.11 | | | Porcs de boucherie, CHF/kg PM | | |
| QM ⁴ | A | 4.31 | 3.80 | 3.70 | 3.60 | -0.71 | -0.10 | | | AQ ⁵ | | |
| IP-Suisse ⁴ | A | 4.56 | 4.10 | 4.00 | 3.90 | -0.66 | -0.10 | | | PI-Suisse ⁴ | | |
| SwissPrimPorc ³ | B | 5.49 | 4.98 | 4.88 | 4.78 | -0.71 | -0.10 | | | SwissPrimPorc ³ | | |
| Fidelio ³ | B | 7.30 | 7.60 | 7.60 | 7.60 | 0.30 | - | | | Fidelio ³ | | |
| Bio ⁴ | A | 7.25 | 7.60 | 7.60 | 7.60 | 0.35 | - | | | Bio ⁴ | | |
| Abgehende Zuchtschweine, CHF/kg SG | | | | | | | | | | | | |
| Konventionell ⁵ | A | 3.35 | 2.66 | 2.36 | 1.62 | -1.73 | -0.74 | | | Truies de réforme, CHF/kg PM | | |
| Bio ³ | B | 4.50 | 5.00 | 5.00 | 4.77 | 0.27 | -0.23 | | | Conventionnelles ⁵ | | |
| Bio ³ | | | | | | | | | | | | |

¹ Preisbasis: A) Preis ab Stall, B) Preis franko Schlachthof

² Gesamtschweizerische Ferkelbörse

³ Nach Angabe des Labelinhabers

⁴ Realisierte Preise Proviande

⁵ Schlachthofumfrage SBV

¹ Base du prix: A) prix départ ferme, B) prix franco abattoir

² Bourse suisse de porcelets

³ Selon indication du détenteur du label

⁴ Prix réalisés de la Proviande

⁵ Enquête de l'USP auprès des abattoirs

Verschiedene Quellen

Sources diverses

Preisentwicklung der Jager und der Schlachtschweine Évolution des prix des goretts et des porcs de boucherie

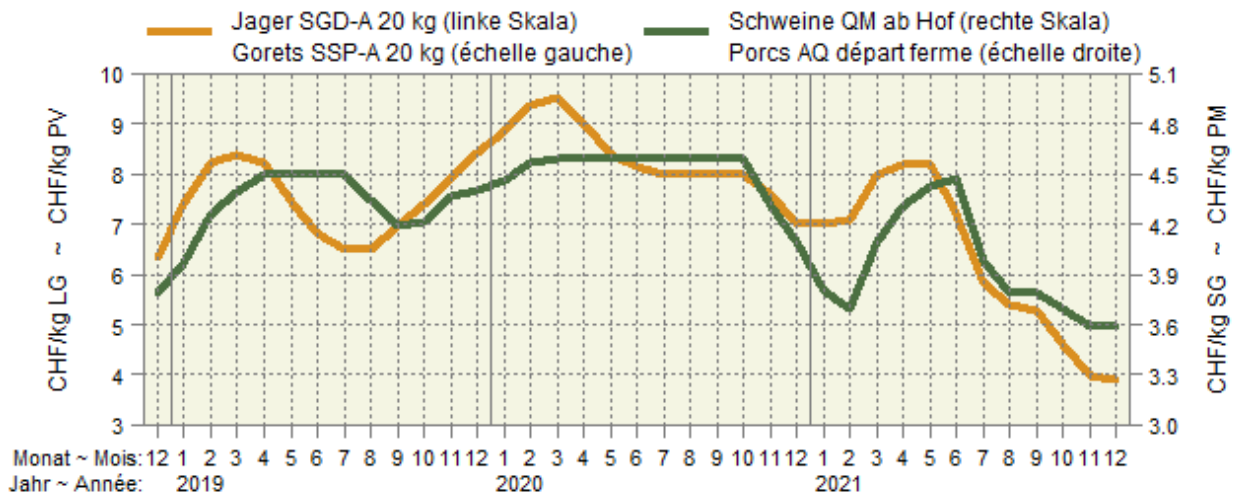

2021 2020 2019

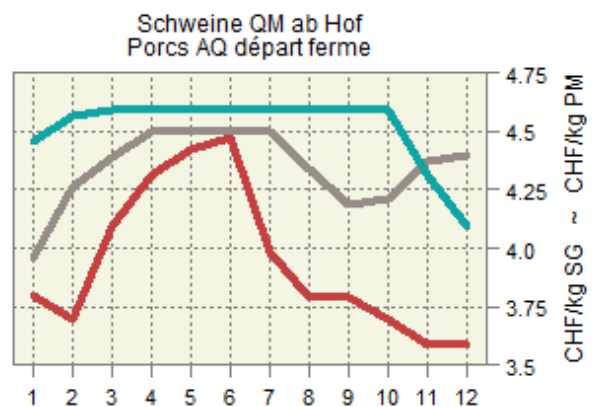
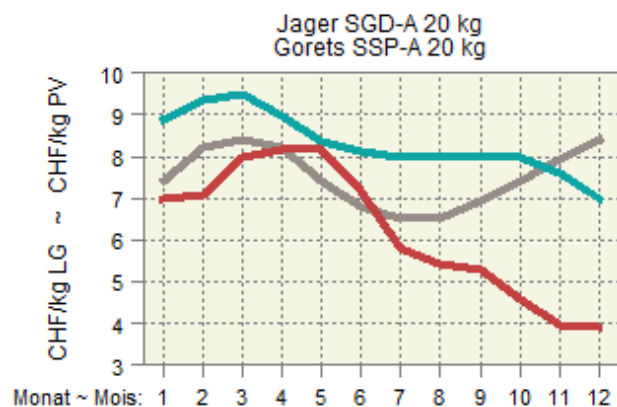

6.7 Preise von Kleinvieh und deren Produkten gemäss Angaben der Berichterstatter des SBV Prix du petit bétail et des produits respectifs selon les indications des correspondants de l'USP

MwSt inbegriffen, Anzahl Meldungen in Klammer ~ TVA incluse, nombre d'indications entre parenthèses

| Kategorie | 2019 | | 2020 | | November | | 2021 | | November | | Catégorie |
|---|----------|------|----------|------|----------|------|----------|------|----------|------|---|
| | November | | Mai | | November | | Mai | | November | | |
| | Novembre | Mai | Novembre | Mai | Novembre | Mai | Novembre | Mai | Novembre | | |
| Zuchtschafe, CHF/Tier | | | | | | | | | | | Moutons d'élevage, CHF/tête |
| Weibliche Zuchtlämmer bis 12 Monate | 378 | (12) | 380 | (5) | 312 | (8) | 306 | (8) | 362 | (9) | Agneaux femelles jusqu'à l'âge de 12 mois |
| Weibliche Zuchtschafe bis 2jährig | 431 | (8) | 387 | (6) | 440 | (5) | 358 | (6) | 471 | (7) | Brebis jusqu'à l'âge de 2 ans |
| Weibliche Zuchtschafe 2 - 5jährig | 407 | (7) | 410 | (5) | ... | (4) | 370 | (5) | 440 | (5) | Brebis de 2 - 5 ans |
| Zuchtwidder bis 12 Monate | 417 | (11) | 580 | (5) | 524 | (7) | ... | (4) | 512 | (6) | Béliers jusqu'à l'âge de 12 mois |
| Zuchtwidder 1 bis 2 Jahre | 556 | (7) | 710 | (5) | ... | (4) | 580 | (5) | 600 | (8) | Béliers âgés de 1 jusqu'à 2 ans |
| Zuchtwidder älter als 2 Jahre | 619 | (8) | 680 | (5) | 542 | (6) | ... | (4) | 592 | (6) | Béliers âgés de plus de 2 ans |
| Zuchtziegen, CHF/Tier | | | | | | | | | | | Chèvres d'élevage, CHF/tête |
| Weibliche Zuchtgitzli bis 12 Monate | 240 | (7) | 218 | (6) | 210 | (5) | ... | (4) | ... | (4) | Chevrettes d'élevage jusqu'à 12 mois |
| Weibliche Zuchtziegen bis 2 jährig | 375 | (8) | ... | (3) | ... | (3) | ... | (3) | ... | (3) | Chèvres jusqu'à 2 ans |
| Weibliche Zuchtziegen älter als 2 Jahre | 331 | (8) | ... | (4) | ... | (3) | ... | (4) | ... | (4) | Chèvres d'élevage âgées de plus de 2 ans |
| Zuchtbock bis 12 Monate | 356 | (8) | ... | (4) | ... | (3) | ... | (4) | ... | (4) | Boucs d'élevage jusqu'à 12 mois |
| Zuchtbock 1 bis 2 Jahre | 450 | (7) | ... | (4) | ... | (3) | ... | (2) | ... | (3) | Boucs d'élevage 1 jusqu'à 2 ans |
| Zuchtbock über 2 Jahre | 600 | (7) | ... | (3) | ... | (4) | ... | (3) | 550 | (5) | Boucs d'élevage âgés de plus de 2 ans |
| Fleisch, verpackt an Konsumenten, CHF/kg | | | | | | | | | | | Viande emballée, au consommateur, CHF/kg |
| Lammfleisch | 21.53 | (15) | 22.22 | (9) | 22.12 | (8) | 25.57 | (7) | 24.05 | (11) | Viande d'agneau |
| Gitziffleisch | 25.81 | (16) | 25.33 | (15) | 28.31 | (13) | 25.52 | (15) | 24.50 | (10) | Viande de cabris |
| Milch und Käse, CHF/kg | | | | | | | | | | | Lait et fromage, CHF/kg |
| Ziegenmilch (ohne Verpackungskosten) | 1.73 | (8) | 1.73 | (9) | 1.54 | (6) | ... | (4) | 1.46 | (7) | Lait de chèvre (sans frais éventuels d'emballage) |
| Frisch-/Weichkäse mindestens 50 % Ziegenmilch | ... | (2) | ... | (1) | ... | (2) | ... | (2) | ... | (2) | Fromage frais/à pâte molle, au moins 50 % de lait de chèvre |
| Frisch-/Weichkäse 100 % Ziegenmilch | 29.21 | (14) | 25.92 | (13) | 30.33 | (9) | 26.75 | (10) | 26.44 | (9) | Fromage frais/à pâte molle, 100 % de lait de chèvre |
| Halbhartkäse mindestens 50 % Ziegenmilch | ... | (1) | ... | (1) | ... | (3) | ... | (1) | ... | (1) | Fromage à pâte mi-dure, au moins 50 % de lait de chèvre |
| Halbhartkäse 100 % Ziegenmilch | 28.67 | (15) | 26.29 | (14) | 27.00 | (8) | 27.50 | (9) | 26.40 | (10) | Fromage à pâte mi-dure, 100 % de lait de chèvre |

Agristat, Berichterstattererhebung

Agristat, enquête auprès des correspondants

6.8 Preise für Lämmer und Schafe Prix pour agneaux et moutons

MwSt. inbegriffen ~ TVA incluse

| Kategorie | Preisbasis ¹ Base du prix ¹ | 2020 | | | | 2021 | | | | Differenz in CHF zum | | Catégorie |
|---|--|----------|----------|-------------|------------|---------|----------|---|--|---------------------------------|--|-----------|
| | | | | | | | | | | Différence en CHF par rapport à | | |
| | | Dezember | Oktober | November | Dezember | Vorjahr | Vormonat | | | | | |
| Décembre | Octobre | Novembre | Décembre | Année préc. | Mois préc. | | | | | | | |
| Weidelämmer, CHF/kg LG QM ² , T3 | B | 5.90 | 6.30 | 6.30 | 6.13 | 0.22 | -0.18 | Agneaux de pâturage, CHF/kg PV AQ ² , T3 | | | | |
| Lämmer, CHF/kg SG QM ² , T3 | B | 13.50 | 14.50 | 14.50 | 14.33 | 0.83 | -0.17 | Agneaux, CHF/kg PM AQ ² , T3 | | | | |
| IP-Suisse, T3 | A | 14.30 | 15.50 | 15.50 | 15.19 | 0.90 | -0.30 | PI-Suisse, T3 | | | | |
| Bio, T3 | A | 15.30 | 16.00 | 15.89 | 15.80 | 0.50 | -0.09 | Bio, T3 | | | | |
| Schafe, CHF/kg SG SM 2, QM ² , T3 | B | 9.45 | 9.95 | 9.95 | 9.86 | 0.41 | -0.09 | Moutons, CHF/kg PM SM 2, AQ ² , T3 | | | | |
| SM 4-8, QM ² , T3 | B | 6.60 | 7.10 | 7.10 | 7.01 | 0.41 | -0.09 | SM 4-8, AQ ² , T3 | | | | |

¹ A) franko Schlachthof; B) auf dem Markt

² Wochenpreise Proviande

¹ A) franco abattoir; B) sur le marché

² Prix hebdomadaires Proviande

Verschiedene Quellen

Sources diverses

Preise für Lämmer und Schafe Prix pour agneaux et moutons

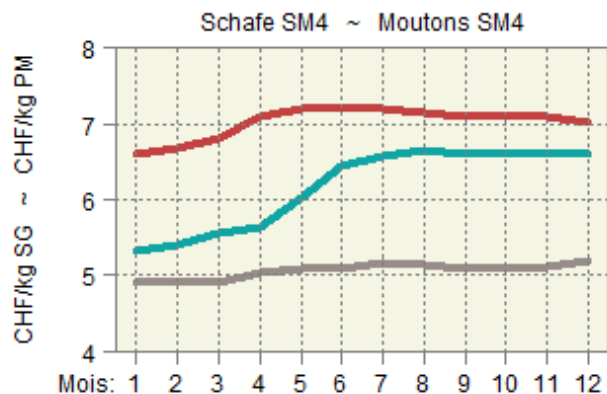
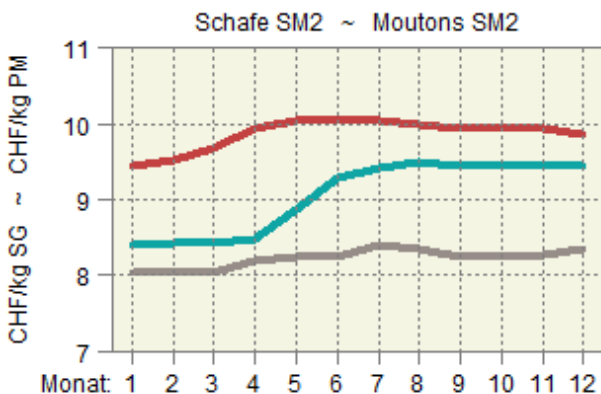
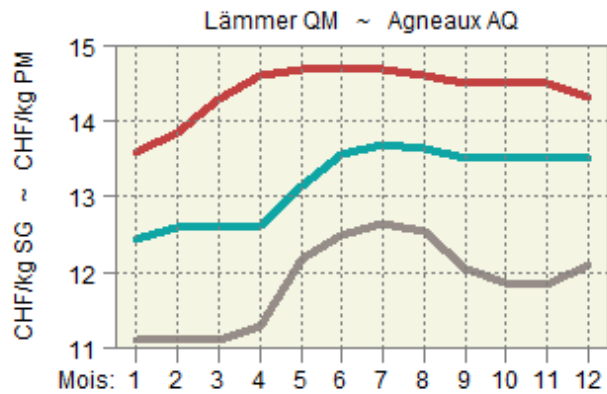
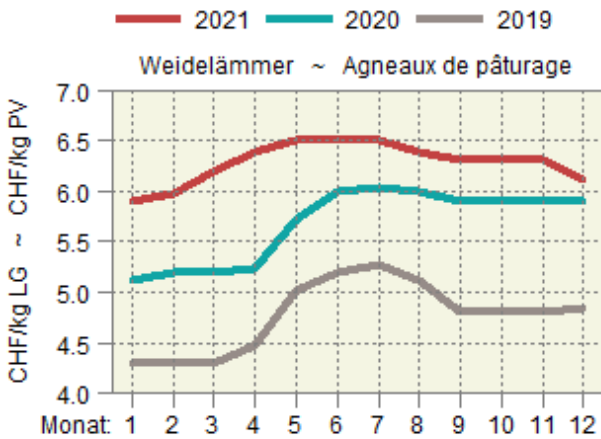

6.9 Produzentenmilchpreis Prix du lait à la production

In Franken pro 100 kg, MwSt. inbegriffen ~ En francs par 100 kg, TVA incluse

| Jahr ~ Année | Monate ~ Mois | | | | | | | | | | | | Type du lait |
|---------------------------|---------------|-------|-------|-------|-------|-------|-------|-------|-------|-------|-------------------------|-------|-------------------------|
| | Jan | Feb | Mrz | Apr | Mai | Jun | Jul | Aug | Sep | Okt | Nov | Dez | |
| Milchart | Jan | Fév | Mar | Avr | Mai | Jun | Jul | Aoû | Sep | Oct | Nov | Déc | |
| 2018 | | | | | | | | | | | | | 2018 |
| Verkehrsmilch | 64.28 | 63.18 | 60.90 | 60.31 | 60.62 | 63.39 | 64.97 | 66.10 | 66.82 | 66.91 | 65.84 | 64.96 | Lait commercialisé |
| Molkereimilch | 59.18 | 57.73 | 54.85 | 53.64 | 53.33 | 56.81 | 58.74 | 60.34 | 61.37 | 61.73 | 60.22 | 59.41 | Lait de centrale |
| Verkäste Milch | 67.55 | 66.49 | 64.97 | 64.63 | 64.61 | 66.55 | 67.67 | 68.45 | 68.76 | 68.90 | 68.30 | 67.84 | Transf. en fromage |
| Milch gewerbl. Käseereien | 72.80 | 72.21 | 71.30 | 71.15 | 71.77 | 72.50 | 72.80 | 73.16 | 73.19 | 73.51 | 73.54 | 73.33 | Fromageries artisanales |
| Biomilch | 82.03 | 78.47 | 77.10 | 77.46 | 78.29 | 81.89 | 86.78 | 87.93 | 88.68 | 88.46 | 84.58 | 84.03 | Lait bio |
| 2019 | | | | | | | | | | | | | 2019 |
| Verkehrsmilch | 64.27 | 61.48 | 60.39 | 60.35 | 60.48 | 63.18 | 65.31 | 66.87 | 68.77 | 68.10 | 66.94 | 66.46 | Lait commercialisé |
| Molkereimilch | 58.35 | 55.24 | 54.32 | 54.21 | 54.01 | 56.82 | 58.98 | 60.93 | 63.42 | 62.98 | 61.38 | 61.03 | Lait de centrale |
| Verkäste Milch | 67.75 | 65.48 | 64.47 | 64.81 | 64.96 | 66.61 | 68.10 | 69.52 | 71.14 | 70.33 | 69.73 | 69.34 | Transf. en fromage |
| Milch gewerbl. Käseereien | 73.13 | 71.35 | 70.75 | 71.23 | 71.58 | 72.02 | 72.70 | 73.82 | 74.90 | 74.30 | 74.85 | 74.46 | Fromageries artisanales |
| Biomilch | 84.01 | 79.74 | 76.56 | 76.84 | 76.85 | 81.61 | 84.90 | 86.14 | 87.02 | 85.67 | 82.35 | 81.84 | Lait bio |
| 2020 | | | | | | | | | | | | | 2020 |
| Verkehrsmilch | 65.78 | 63.65 | 63.29 | 63.12 | 62.72 | 65.25 | 67.49 | 68.44 | 69.15 | 69.55 | 67.88 | 67.81 | Lait commercialisé |
| Molkereimilch | 60.74 | 58.42 | 58.08 | 57.68 | 57.02 | 59.11 | 61.83 | 62.55 | 62.89 | 63.64 | 61.49 | 61.72 | Lait de centrale |
| Verkäste Milch | 68.84 | 67.21 | 66.67 | 66.90 | 66.67 | 68.16 | 69.62 | 70.37 | 71.41 | 71.87 | 71.20 | 70.96 | Transf. en fromage |
| Milch gewerbl. Käseereien | 73.18 | 72.15 | 71.81 | 72.43 | 72.56 | 72.80 | 73.37 | 73.99 | 75.61 | 75.85 | 76.09 | 75.62 | Fromageries artisanales |
| Biomilch | 81.14 | 76.16 | 74.77 | 75.28 | 74.15 | 79.97 | 85.06 | 88.04 | 87.85 | 87.59 | 83.09 | 83.46 | Lait bio |
| 2021 | | | | | | | | | | | | | 2021 |
| Verkehrsmilch | 68.98 | 67.02 | 66.82 | 66.44 | 66.59 | 69.44 | 71.48 | 72.19 | 72.91 | 73.42 | Lait commercialisé | | |
| Molkereimilch | 63.70 | 61.86 | 61.24 | 60.94 | 60.90 | 63.07 | 65.81 | 67.14 | 67.68 | 68.80 | Lait de centrale | | |
| Verkäste Milch | 71.95 | 70.32 | 70.37 | 69.89 | 70.30 | 72.38 | 73.54 | 73.69 | 74.61 | 74.76 | Transf. en fromage | | |
| Milch gewerbl. Käseereien | 76.02 | 74.80 | 75.64 | 75.22 | 75.83 | 77.01 | 77.06 | 76.52 | 77.62 | 77.67 | Fromageries artisanales | | |
| Biomilch | 82.54 | 78.09 | 76.54 | 76.18 | 76.10 | 82.10 | 87.66 | 88.92 | 88.82 | 89.00 | Lait bio | | |

Bundesamt für Landwirtschaft (BLW), Fachbereich Marktanalysen

Office fédéral de l'agriculture (OFAG), secteur Analyses du marché

Produzentenmilchpreis nach Monat Prix du lait à la production par mois

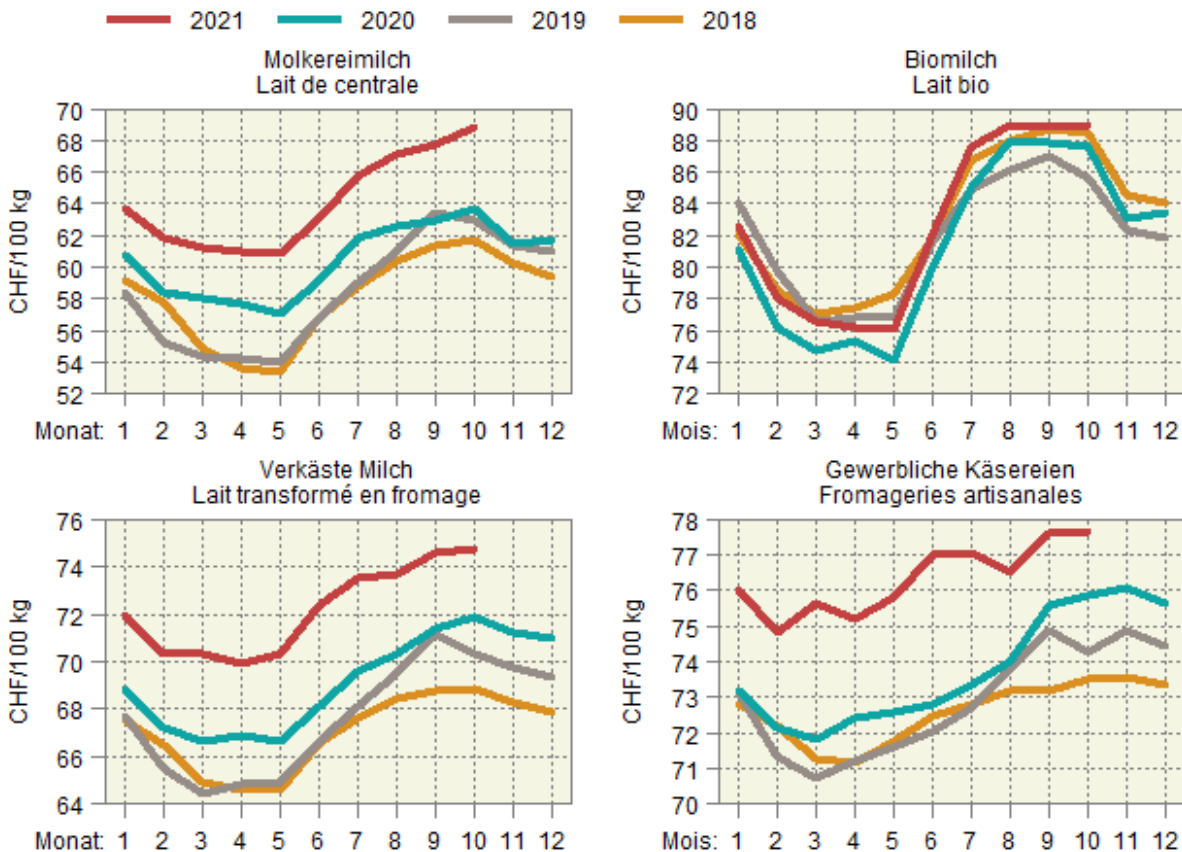

6.10 Produzentenpreisindex Landwirtschaft, Übersicht Indice des prix à la production dans l'agriculture, vue d'ensemble

Ohne Gartenbau- und Baumschulprodukte, Dezember 2020 = 100
Sans produits de pépinières et produits horticoles, décembre 2020 = 100

| Produkte | 2020 | | 2021 | | | Produits | |
|---|----------|---------|--------|-----------|---------|----------|---------------------------------|
| | November | Juli | August | September | Oktober | | |
| | Novembre | Juillet | Août | Septembre | Octobre | | |
| Landwirtschaftliche Produkte ¹ | 102.1 | 103.5 | 104.0 | 105.4 | 104.0 | 103.3 | Produits agricoles ¹ |
| Pflanzliche Erzeugung | 101.0 | 104.1 | 107.6 | 110.3 | 105.2 | 104.9 | Production végétale |
| Getreide | 100.0 | 100.0 | 100.1 | 100.1 | 100.1 | 100.1 | Céréales |
| Handelsgewächse | 100.0 | 100.0 | 107.2 | 108.4 | 108.4 | 109.7 | Plantes industrielles |
| Futterpflanzen | 100.0 | 100.0 | 100.0 | 100.0 | 100.0 | 100.0 | Plantes fourragères |
| Frischgemüse | 102.1 | 107.5 | 118.1 | 121.8 | 106.4 | 105.2 | Légumes frais |
| Kartoffeln | 100.0 | 117.4 | 109.9 | 126.8 | 126.8 | 126.8 | Pommes de terre |
| Obst | 101.8 | 100.8 | 100.7 | 101.0 | 101.0 | 101.0 | Fruits |
| Fruchtobst | 100.0 | 101.8 | 101.5 | 102.3 | 102.3 | 102.3 | Fruits frais |
| Trauben | 105.5 | 100.0 | 100.0 | 100.0 | 100.0 | 100.0 | Raisins |
| Tierische Erzeugung ¹ | 102.6 | 103.2 | 102.3 | 103.0 | 103.4 | 102.6 | Production animale ¹ |
| Tiere | 105.5 | 101.9 | 99.0 | 99.6 | 100.5 | 98.8 | Animaux |
| Rindvieh | 100.6 | 102.9 | 102.7 | 103.4 | 105.4 | 105.8 | Bovins |
| Schweine | 112.3 | 100.0 | 92.8 | 92.8 | 92.8 | 87.8 | Porcs |
| Schafe | 100.7 | 109.2 | 109.2 | 107.6 | 107.6 | 107.6 | Ovins |
| Geflügel | 100.0 | 102.5 | 102.5 | 104.4 | 104.4 | 104.4 | Volaille |
| Tierische Erzeugnisse ¹ | 100.0 | 104.5 | 105.6 | 106.4 | 106.4 | 106.4 | Produits animaux ¹ |
| Rohmilch ² | 99.9 | 105.2 | 106.4 | 107.4 | ... | ... | Lait cru ² |
| Eier | 100.0 | 99.9 | 99.9 | 99.9 | 99.9 | 99.9 | Cœufs |
| Sonstige tier. Erzeugnisse | 100.0 | 100.0 | 100.0 | 100.0 | 100.0 | 100.0 | Autres produits animaux |

Produzentenpreisindex Landwirtschaft, Milch Indice des prix à la production dans l'agriculture, lait

Dezember 2020 = 100 ~ Décembre 2020 = 100

| Produkte | 2020 | | 2021 | | | Produits | |
|------------------------------|-----------|-------|-------|---------|--------|----------|--------------------|
| | September | Mai | Juni | Juli | August | | |
| | Septembre | Mai | Juin | Juillet | Août | | |
| Landwirtschaftliche Produkte | 103.1 | 100.2 | 102.8 | 103.5 | 104.0 | 105.4 | Produits agricoles |
| Tierische Erzeugung | 103.5 | 99.6 | 102.5 | 103.2 | 102.3 | 103.0 | Production animale |
| Tierische Erzeugnisse | 101.5 | 98.4 | 101.5 | 104.5 | 105.6 | 106.4 | Produits animaux |
| Rohmilch | 101.6 | 98.2 | 101.8 | 105.2 | 106.4 | 107.4 | Lait cru |
| Molkereimilch | 101.9 | 98.7 | 102.2 | 106.6 | 108.8 | 109.7 | Lait de centrale |
| Käsereimilch | 100.6 | 99.1 | 102.0 | 103.6 | 103.8 | 105.1 | Lait de fromagerie |
| Biomilch | 105.3 | 91.2 | 98.4 | 105.0 | 106.5 | 106.4 | Lait Bio |

¹ Die Indizes der zwei aktuellsten Monate sind provisorisch

² Der Index für den Rohmilchpreis wird mit einer Verzögerung von zwei Monaten publiziert. Der provisorische Index enthält eine Schätzung des Rohmilchpreises.

¹ Les indices des deux mois les plus actuels sont provisoires

² L'indice du lait cru est publié avec un retard de deux mois. L'indice provisoire se base sur une estimation du prix du lait cru.

Wichtigste Produzentenpreisindizes nach Jahr und Monat Indices principaux des prix à la production, par année et mois

Dezember 2020 = 100 ~ Décembre 2020 = 100

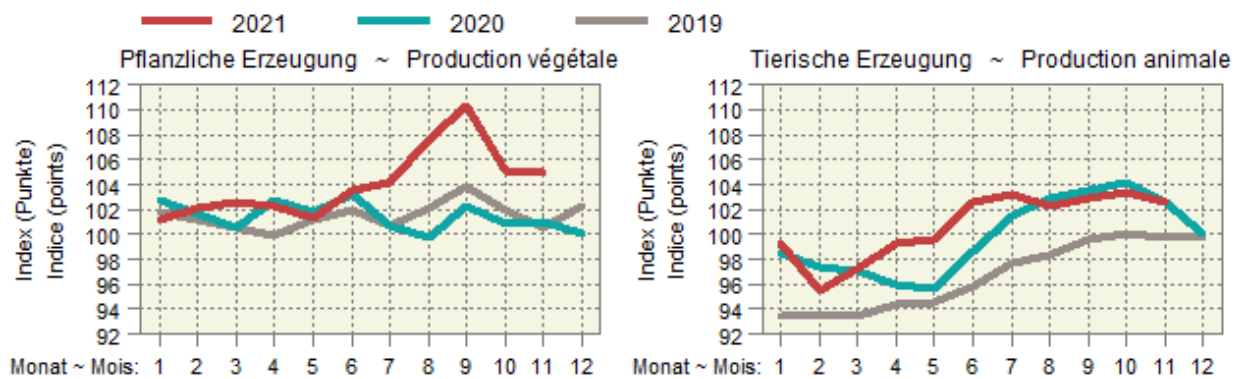
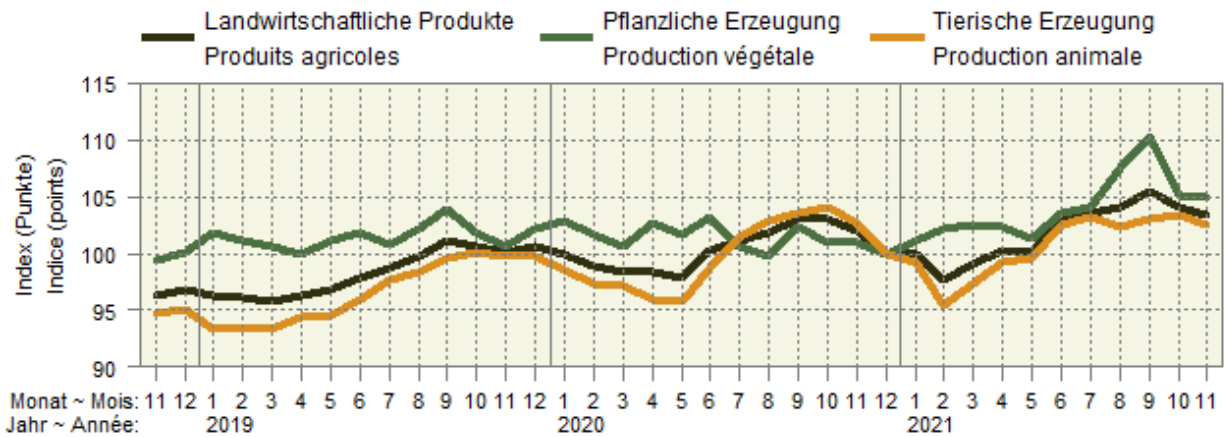

Entwicklung des Gesamtindex und der Teilindizes Évolution de l'indice total et des indices partiels

Änderung von November 2021 gegenüber November 2020

Variation du mois de novembre 2021 par rapport au mois de novembre 2020

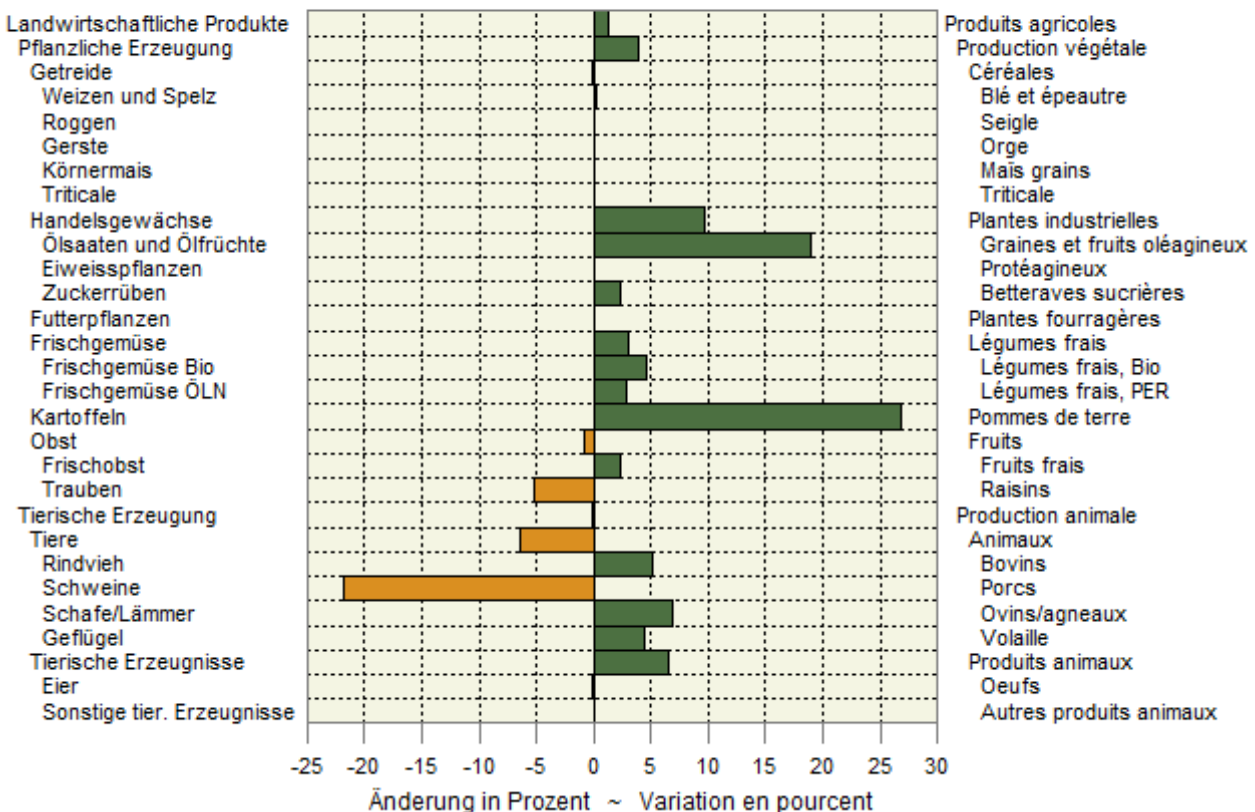

6.11 Produzentenpreisindex Landwirtschaft, detailliert Indice des prix à la production dans l'agriculture, détaillé

Ohne Gartenbau- und Baumschulprodukte, Dezember 2020 = 100
Sans produits de pépinières et produits horticoles, décembre 2020 = 100

| Produkte | Gewichtung 2020 | 2020 | | | 2021 | | | Veränderung in % zum | | Produits |
|---|--------------------|---------------------|----------|----------|-------------|-------------------------|---------------------------------|----------------------|--|----------|
| | | Pondération 2020 | November | Oktober | November | Variation en % par rap. | | | | |
| | | | Novembre | Octobre | Novembre | Vorjahr | Vormonat | | | |
| | | Novembre | Octobre | Novembre | Année préc. | Mois préc. | | | | |
| Landwirtschaftliche Produkte ¹ | 100.0000 | 102.1 | 104.0 | 103.3 | 1.2 | -0.7 | Produits agricoles ¹ | | | |
| Pflanzliche Erzeugung | 32.7245 | 101.0 | 105.2 | 104.9 | 3.8 | -0.3 | Production végétale | | | |
| Getreide | 5.1721 | 100.0 | 100.1 | 100.1 | 0.1 | - | Céréales | | | |
| Weizen und Spelz | 3.5103 | 100.0 | 100.2 | 100.2 | 0.2 | - | Blé et épeautre | | | |
| Roggen | 0.0576 | 100.0 | 100.0 | 100.0 | - | - | Seigle | | | |
| Gerste | 0.8903 | 100.0 | 100.0 | 100.0 | - | - | Orge | | | |
| Körnermais | 0.4993 | 100.0 | 100.0 | 100.0 | - | - | Maïs grains | | | |
| Triticale | 0.2145 | 100.0 | 100.0 | 100.0 | - | - | Triticale | | | |
| Handelsgewächse | 2.3768 | 100.0 | 108.4 | 109.7 | 9.7 | 1.2 | Plantes industrielles | | | |
| Ölsaaten und Ölfrüchte | 1.0703 | 100.0 | 116.1 | 119.0 | 19.0 | 2.5 | Graines et fruits oléagineux | | | |
| Eiweisspflanzen | 0.1015 | 100.0 | 100.0 | 100.0 | - | - | Protéagineux | | | |
| Zuckerrüben | 1.2051 | 100.0 | 102.3 | 102.3 | 2.3 | - | Betteraves sucrières | | | |
| Futterpflanzen | 0.7900 | 100.0 | 100.0 | 100.0 | - | - | Plantes fourragères | | | |
| Frischgemüse | 10.8443 | 102.1 | 106.4 | 105.2 | 3.1 | -1.1 | Légumes frais | | | |
| Frischgemüse Bio | 1.6663 | 101.1 | 105.9 | 105.8 | 4.6 | -0.2 | Légumes Bio | | | |
| Frischgemüse ÖLN | 9.1780 | 102.2 | 106.4 | 105.1 | 2.8 | -1.2 | Légumes PER | | | |
| Blumenkohl | 0.2430 | 100.0 | 113.7 | 113.7 | 13.7 | - | Chou-fleur | | | |
| Tomaten | 1.6577 | 100.0 | 88.7 | 88.7 | -11.3 | - | Tomates | | | |
| Sonstige Frischgemüse | 8.9436 | 102.5 | 109.4 | 108.0 | 5.4 | -1.3 | Autres légumes frais | | | |
| Kopfkohl | 0.4084 | 100.4 | 123.0 | 123.0 | 22.5 | - | Chou pommé | | | |
| Blattsalat | 1.4609 | 100.0 | 85.9 | 90.7 | -9.3 | 5.6 | Salades à feuilles | | | |
| Spinat | 0.2810 | 100.0 | 100.0 | 100.0 | - | - | Epinards | | | |
| Gurken | 0.3487 | 100.0 | 100.0 | 100.0 | - | - | Concombres | | | |
| Karotten | 0.7008 | 90.5 | 105.0 | 105.0 | 16.0 | - | Carottes | | | |
| Zwiebeln | 0.5685 | 99.2 | 116.6 | 116.6 | 17.6 | - | Oignons | | | |
| Buschbohnen | 0.1966 | 100.0 | 110.6 | 110.6 | 10.6 | - | Haricots nains | | | |
| Erbsen | 0.0624 | 100.0 | 95.6 | 95.6 | -4.4 | - | Petits pois | | | |
| Sonstige Frischgemüse, a.n.g. | 4.9163 | 105.9 | 116.4 | 112.5 | 6.2 | -3.4 | Autres légumes frais, n.d.a. | | | |
| Zichorien/Endivien | 0.9175 | 102.8 | 117.4 | 101.4 | -1.3 | -13.7 | Chicorées/Endives | | | |
| Lauch | 0.5948 | 103.0 | 139.8 | 131.9 | 28.0 | -5.6 | Poireaux | | | |
| Kohlrabi | 0.1898 | 100.0 | 108.4 | 92.9 | -7.1 | -14.3 | Chou-pomme | | | |
| Radieschen/Rettich | 0.3343 | 100.0 | 96.6 | 96.6 | -3.4 | - | Radis/radis blanc | | | |
| Zucchetti | 0.2875 | 100.0 | 152.6 | 152.6 | 52.6 | - | Courgettes | | | |
| Sellerie | 0.5421 | 113.5 | 148.4 | 148.4 | 30.8 | - | Céleri-rave | | | |
| Broccoli | 0.3249 | 100.0 | 117.1 | 114.7 | 14.7 | -2.1 | Brocoli | | | |
| Fenchel | 0.2432 | 100.0 | 98.3 | 90.9 | -9.1 | -7.6 | Fenouil | | | |
| Krautstiel | 0.0754 | 100.0 | 110.5 | 104.8 | 4.8 | -5.1 | Côte de bette | | | |
| Chinakohl | 0.1721 | 100.0 | 136.6 | 110.2 | 10.2 | -19.3 | Chou chinois | | | |
| Nüsslisalat | 0.9136 | 116.6 | 84.9 | 96.4 | -17.4 | 13.5 | Doucette, rampon, mâche | | | |
| Kartoffeln | 2.5464 | 100.0 | 126.8 | 126.8 | 26.8 | - | Pommes de terre | | | |
| Frischkartoffeln | 1.8249 | 100.0 | 133.8 | 133.8 | 33.8 | - | Pommes de terre frais | | | |
| Kartoffeln, Veredlung | 0.7215 | 100.0 | 109.1 | 109.1 | 9.1 | - | Pommes de terre, transformation | | | |
| Obst | 10.9950 | 101.8 | 101.0 | 101.0 | -0.8 | - | Fruits | | | |
| Frischobst | 4.8811 | 100.0 | 102.3 | 102.3 | 2.3 | - | Fruits frais | | | |
| Tafeläpfel | 1.8566 | 100.0 | 99.7 | 99.7 | -0.3 | - | Pommes de table | | | |
| Tafelbirnen | 0.2852 | 100.0 | 101.7 | 101.7 | 1.7 | - | Poires de table | | | |
| Sonstiges Frischobst | 2.7393 | 100.0 | 104.1 | 104.1 | 4.1 | - | Autres fruits frais | | | |
| Kirschen | 0.3856 | 100.0 | 100.0 | 100.0 | - | - | Cerises | | | |
| Zwetschgen | 0.1885 | 100.0 | 120.1 | 120.1 | 20.1 | - | Prunes | | | |
| Erdbeeren | 0.7497 | 100.0 | 105.9 | 105.9 | 5.9 | - | Fraises | | | |
| Sonstiges Frischobst, a.n.g. | 1.4156 | 100.0 | 102.1 | 102.1 | 2.1 | - | Autres fruits frais, n.d.a. | | | |
| Aprikosen | 0.2713 | 100.0 | 100.0 | 100.0 | - | - | Abricots | | | |
| Himbeeren | 0.6638 | 100.0 | 104.6 | 104.6 | 4.6 | - | Framboises | | | |
| Mostobst | 0.4805 | 100.0 | 100.0 | 100.0 | - | - | Fruits à cidre | | | |
| Trauben | 6.1139 | 105.5 | 100.0 | 100.0 | -5.2 | - | Raisins | | | |

-/-

6.11 Produzentenpreisindex Landwirtschaft, detailliert Indice des prix à la production dans l'agriculture, détaillé

Fortsetzung
Suite

Ohne Gartenbau- und Baumschulprodukte, Dezember 2020 = 100
Sans produits de pépinières et produits horticoles, décembre 2020 = 100

| Produkte | Gewichtung 2020 | 2020 | | 2021 | | Veränderung in % zum | | Produits |
|------------------------------------|--------------------|---------------------|----------|----------|-------------|-------------------------|---------------------------------|----------|
| | | Pondération 2020 | November | Oktober | November | Variation en % par rap. | | |
| | | | Novembre | Octobre | Novembre | Vorjahr | Vormonat | |
| | | Novembre | Octobre | Novembre | Année préc. | Mois préc. | | |
| Tierische Erzeugung ¹ | 67.2755 | 102.6 | 103.4 | 102.6 | -0.1 | -0.8 | Production animale ¹ | |
| Tiere | 34.0422 | 105.5 | 100.5 | 98.8 | -6.4 | -1.7 | Animaux | |
| Rindvieh | 15.4231 | 100.6 | 105.4 | 105.8 | 5.2 | 0.4 | Bovins | |
| Grossvieh | 9.4406 | 99.5 | 105.4 | 105.5 | 6.1 | 0.1 | Gros bétail | |
| Kälber | 5.9825 | 102.2 | 105.5 | 106.4 | 4.1 | 0.8 | Veaux | |
| Schweine | 12.9672 | 112.3 | 92.8 | 87.8 | -21.8 | -5.4 | Porcs | |
| Schafe | 0.8316 | 100.7 | 107.6 | 107.6 | 6.9 | - | Ovins | |
| Geflügel | 4.8203 | 100.0 | 104.4 | 104.4 | 4.4 | -0.0 | Volaille | |
| Tierische Erzeugnisse ¹ | 33.2333 | 100.0 | 106.4 | 106.4 | 6.5 | - | Produits animaux ¹ | |
| Rohmilch ² | 28.9388 | 99.9 | ... | ... | ... | ... | Lait cru ² | |
| Eier | 3.9928 | 100.0 | 99.9 | 99.9 | -0.1 | - | Œufs | |
| Sonstige tier. Erzeugnisse | 0.3017 | 100.0 | 100.0 | 100.0 | - | - | Autres produits animaux | |

Produzentenpreisindex Landwirtschaft, Milch Indice des prix à la production dans l'agriculture, lait

Dezember 2020 = 100 ~ Décembre 2020 = 100

| Produkte | Gewichtung 2020 | 2020 | | 2021 | | Veränderung in % zum | | Produits |
|------------------------------|--------------------|---------------------|-----------|-----------|-------------|-------------------------|--------------------|----------|
| | | Pondération 2020 | September | August | September | Variation en % par rap. | | |
| | | | Septembre | Août | Septembre | Vorjahr | Vormonat | |
| | | Septembre | Août | Septembre | Année préc. | Mois préc. | | |
| Landwirtschaftliche Produkte | 100.0000 | 103.1 | 104.0 | 105.4 | 2.2 | 1.3 | Produits agricoles | |
| Tierische Erzeugung | 67.2755 | 103.5 | 102.3 | 103.0 | -0.5 | 0.7 | Production animale | |
| Tierische Erzeugnisse | 33.2333 | 101.5 | 105.6 | 106.4 | 4.9 | 0.8 | Produits animaux | |
| Rohmilch | 28.9388 | 101.6 | 106.4 | 107.4 | 5.7 | 0.9 | Lait cru | |
| Molkereimilch | 13.6905 | 101.9 | 108.8 | 109.7 | 7.6 | 0.8 | Lait de centrale | |
| Käsereimilch | 12.6176 | 100.6 | 103.8 | 105.1 | 4.5 | 1.3 | Lait de fromagerie | |
| Biomilch | 2.6307 | 105.3 | 106.5 | 106.4 | 1.1 | -0.1 | Lait Bio | |

¹ Die Indizes der zwei aktuellsten Monate sind provisorisch

² Der Index für den Rohmilchpreis wird mit einer Verzögerung von zwei Monaten publiziert. Der provisorische Index enthält eine Schätzung des Rohmilchpreises.

¹ Les indices des deux mois les plus actuels sont provisoires

² L'indice du lait cru est publié avec un retard de deux mois. L'indice provisoire se base sur une estimation du prix du lait cru.

6.12 Rohholzpreise Prix du bois brut

Zweimonatliche Stichprobenerhebung, nach Menge gewichtete Preise exklusive MwSt, ab Waldstrasse, befahrbar mit LKW von 28-40 t; Preise der Fichten- und Tannensortimente in CHF/Festmeter, ohne Rinde gemessen, in Rinde geliefert; Preise des Energieholzes für Hackschnitzel in CHF/Schüttraummeter ohne Hackkosten.

Enquête par sondage bimensuelle, prix pondérés en fonction de la quantité, hors TVA, bord de route accessible par des camions de 28 à 40 t; prix des assortiments d'épicéa et de sapin en CHF/m3 pleins, livré non écorcé, mesuré sous écorce; prix du bois-énergie pour plaquettes forestières en CHF/m3 en vrac sans les frais de déchetage.

| Jahr ~ Année | 2020 | | 2021 | | Veränderung in % | |
|---------------------|-------------------|-------------------|--------------|-------------------|------------------------------|-----------------------------------|
| Monat ~ Mois | September/Oktobre | September/Oktobre | Juli/August | September/Oktobre | Variation en % par rapport à | |
| | Septembre/octobre | Septembre/octobre | Juillet/août | Septembre/octobre | zum Vorjahr l'année précéd. | zur Vorperiode la période précéd. |
| Fichte | 67.15 | 80.41 | 92.03 | 37.1 | 14.5 | Épicéa |
| Fi L1 2b B | 87.68 | 101.60 | 103.53 | 18.1 | 1.9 | Ep L1 2b B |
| Fi L1 2b C | 54.84 | 73.41 | 78.57 | 43.3 | 7.0 | Ep L1 2b C |
| Fi L1 3 B | 82.45 | 96.87 | 103.25 | 25.2 | 6.6 | Ep L1 3 B |
| Fi L1 3 C | 58.60 | 71.71 | 84.30 | 43.9 | 17.6 | Ep L1 3 C |
| Fi L1 2-4 B/C | 74.35 | 84.11 | 87.21 | 17.3 | 3.7 | Ep L1 2-4 B/C |
| Fi L1 4 B | 90.20 | 96.09 | 107.14 | 18.8 | 11.5 | Ep L1 4 B |
| Fi L1 4 C | 61.84 | 73.15 | 85.82 | 38.8 | 17.3 | Ep L1 4 C |
| Fi L1 5-6 B | 106.03 | 110.48 | 131.52 | 24.0 | 19.0 | Ep L1 5-6 B |
| Fi L1 5-6 C | 64.60 | 72.23 | 88.36 | 36.8 | 22.3 | Ep L1 5-6 C |
| Fi L3 2-4 B | 87.76 | 101.55 | 115.59 | 31.7 | 13.8 | Ep L3 2-4 B |
| Fi L3 2-4 C | 79.17 | 79.07 | 100.04 | 26.4 | 26.5 | Ep L3 2-4 C |
| Fi L1 2+ D | 39.76 | 63.81 | 71.27 | 79.3 | 11.7 | Ep L1 2+ D |
| Tanne | 64.19 | 70.93 | 85.37 | 33.0 | 20.4 | Sapin |
| Ta L1 2b B | 76.89 | 83.79 | 93.06 | 21.0 | 11.1 | Sa L1 2b B |
| Ta L1 2b C | 55.23 | 64.46 | 73.06 | 32.3 | 13.3 | Sa L1 2b C |
| Ta L1 3 B | 78.98 | 82.82 | 90.51 | 14.6 | 9.3 | Sa L1 3 B |
| Ta L1 3 C | 54.36 | 58.75 | 71.35 | 31.3 | 21.4 | Sa L1 3 C |
| Ta L1 2-4 B/C | 67.85 | 73.00 | 81.93 | 20.8 | 12.2 | Sa L1 2-4 B/C |
| Ta L1 4 B | 83.59 | 87.19 | 95.30 | 14.0 | 9.3 | Sa L1 4 B |
| Ta L1 4 C | 55.77 | 62.80 | 73.20 | 31.3 | 16.6 | Sa L1 4 C |
| Ta L1 5-6 B | 90.71 | 93.76 | 109.17 | 20.4 | 16.4 | Sa L1 5-6 B |
| Ta L1 5-6 C | 56.34 | 57.71 | 74.15 | 31.6 | 28.5 | Sa L1 5-6 C |
| Ta L3 2-4 B | 72.58 | 85.19 | 90.12 | 24.2 | 5.8 | Sa L3 2-4 B |
| Ta L3 2-4 C | 67.09 | 69.81 | 80.58 | 20.1 | 15.4 | Sa L3 2-4 C |
| Ta L1 2+ D | 32.93 | 49.34 | 59.42 | 80.4 | 20.4 | Sa L1 2+ D |
| Fichte/Tanne | | | | | | Épicéa/sapin |
| Fi-Ta L1 2-4 B/C | 60.77 | 73.00 | ... | ... | ... | Ep-Sa L1 2-4 B/C |
| Energieholz | 17.90 | 16.86 | 19.04 | 6.4 | 12.9 | Bois-énergie |
| Nadelholz | 15.35 | 15.29 | 16.09 | 4.8 | 5.2 | Résineux |
| Laubholz | 20.0 | ... | 19.5 | -2.4 | ... | Feuillus |
| Gemischt | 18.91 | 17.99 | 20.81 | 10.0 | 15.7 | Mélangé |
| Mindere Qualität | 18.49 | 18.97 | 17.37 | -6.1 | -8.4 | Qualité inférieure |

WaldSchweiz und Agristat, Rohholzpreiserhebung

ForêtSuisse et Agristat, enquête sur les prix du bois brut

Entwicklung der Rohholzpreise Évolution des prix du bois brut

Mittlere nach Menge gewichtete Preise ab Waldstrasse
Prix moyens pondérés en fonction de la quantité à partir du bord de route forestier

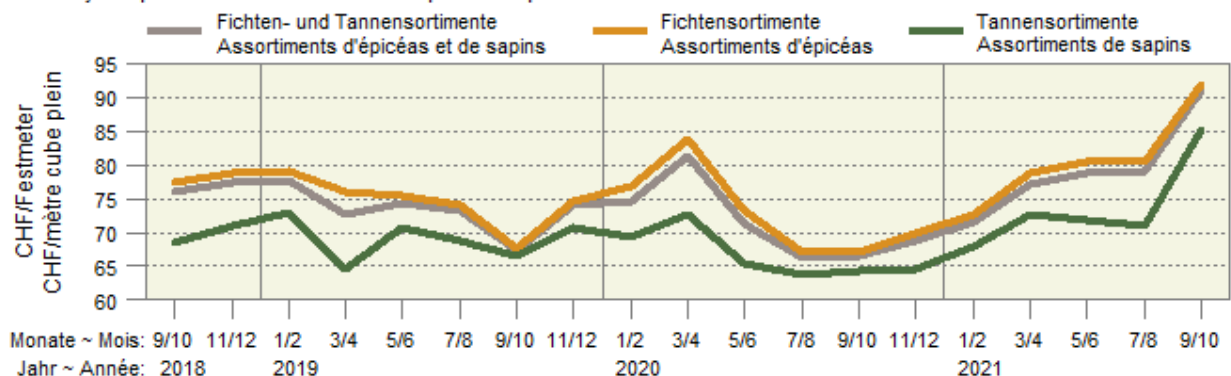

6.13 Einkaufspreise einiger landwirtschaftlicher Produktionsmittel Prix d'achat de divers agents de production agricole

Die Preise zur Indexberechnung werden anfangs Monat erhoben, franko Hof oder ab nächster Verkaufsstelle und ohne MwSt.

Les prix pour le calcul de l'indice sont relevés au début du mois, franco ferme ou à partir du point de vente le plus proche et sans TVA.

| Produktionsmittel | Einheit Unité | 2020 | | 2021 | | | Differenz in CHF zum | | Agents de production |
|-----------------------------------|------------------|----------|-----------|---------|----------|-------------|----------------------|--|----------------------|
| | | November | September | Oktober | November | Vorjahr | Vormonat | | |
| | | Novembre | Septembre | Octobre | Novembre | Année préc. | Mois préc. | | |
| | | | | | | | | | |
| Energiestoffe ¹ | | | | | | | | Sources énergétiques ¹ | |
| Heizöl ² | CHF/hl | 55.89 | 78.30 | 87.40 | 89.52 | 33.63 | 2.12 | Mazout ² | |
| Benzin ³ | CHF/hl | 71.34 | 100.13 | 105.70 | 110.34 | 39.00 | 4.64 | Essence ³ | |
| Diesel ³ | CHF/hl | 80.69 | 103.90 | 109.47 | 114.11 | 33.42 | 4.64 | Diesel ³ | |
| Düngemittel ⁴ | | | | | | | | Engrais ⁴ | |
| Ammonsalpeter 27 % N + Mg | CHF/100 kg N | 119.96 | 156.46 | 165.49 | 165.49 | 45.53 | - | Nitrate d'ammoniaque 27 % N + Mg | |
| Harnstoff 46 % N grob gekörnt | CHF/100 kg N | 108.59 | 141.04 | 146.34 | 146.34 | 37.75 | - | Urée 46 % N granulée | |
| Phosphatdünger 18 % P + Mg | CHF/100 kg P | 286.18 | 279.13 | 289.97 | 289.97 | 3.79 | - | Engrais phosphaté 18 % P + Mg | |
| Kalisalz 60 % K granuliert | CHF/100 kg K | 85.04 | 87.80 | 102.44 | 102.44 | 17.40 | - | Sel de potasse 60 % K granulé | |
| PK-Dünger 0-20-30 | CHF/100 kg | 59.80 | 61.27 | 68.10 | 68.10 | 8.30 | - | Engrais PK 0-20-30 | |
| NPK-Dünger 13-13-21 | CHF/100 kg | 53.46 | 58.05 | 61.95 | 61.95 | 8.49 | - | Engrais NPK 13-13-21 | |
| NPK-Dünger 20-5-8 | CHF/100 kg | 60.49 | 63.90 | 67.80 | 67.80 | 7.31 | - | Engrais NPK 20-5-8 | |

¹ Quelle: Landesindex der Konsumentenpreise (BFS)

² Preis für 9 001-14 000 Liter

³ Nach Abzug der Mineralölsteuerrückerstattung

⁴ Lieferbedingungen: Sackware, franko Hof, mind. 8 t

¹ Source : Indice suisse des prix à la consommation (OFS)

² Prix pour 9 001-14 000 litres

³ Après déduction du remboursement de l'impôt sur les carburants

⁴ Conditions de livraison : en sac, franco ferme, au moins 8 t

6.14 Einkaufspreisindex landwirtschaftlicher Produktionsmittel, Übersicht Indice des prix d'achat des agents de production agricole, vue d'ensemble

Dezember 2020 = 100 ~ Décembre 2020 = 100

| Produktgruppen | 2020 | | 2021 | | | | Groupes de produits |
|--|----------|---------|--------|-----------|---------|----------|---|
| | November | Juli | August | September | Oktober | November | |
| | Novembre | Juillet | Août | Septembre | Octobre | Novembre | |
| Gesamtinput | 99.6 | 102.8 | 103.1 | 103.3 | 104.3 | 105.1 | Input total |
| Landwirtschaftliche Verbrauchsgüter (Vorleistungen) | 99.4 | 103.2 | 103.5 | 103.5 | 104.7 | 105.2 | Produits consommés dans l'agriculture (consom. intermédiaire) |
| Saat- und Pflanzgut | 100.0 | 100.7 | 100.8 | 99.9 | 99.9 | 99.8 | Semences et plants |
| Energie- und Schmierstoffe | 95.2 | 122.1 | 120.7 | 120.8 | 127.6 | 132.9 | Énergie et lubrifiants |
| Dünge- und Bodenverbesserungsmittel | 97.3 | 112.2 | 112.3 | 110.5 | 116.8 | 116.8 | Engrais et amendements |
| Pflanzenschutz- und Schädlingsbekämpfungsmittel | 100.0 | 99.1 | 99.1 | 99.1 | 99.1 | 99.1 | Produits phytosanitaires et anti-parasitaires |
| Tierarzt und Medikamente | 100.4 | 100.4 | 100.2 | 100.3 | 100.2 | 100.1 | Vétérinaire et médicaments |
| Futtermittel | 99.9 | 102.6 | 103.3 | 103.5 | 104.3 | 104.5 | Aliments pour animaux |
| Instandhaltung von Maschinen und Geräten | 100.0 | 100.3 | 100.7 | 101.2 | 101.2 | 101.5 | Entretien des machines et de l'équipement |
| Instandhaltung von Bauten | 99.0 | 105.0 | 108.5 | 108.5 | 111.0 | 111.3 | Entretien des bâtiments |
| Sonstige Waren und Dienstleistungen | 100.0 | 99.4 | 99.4 | 99.5 | 99.7 | 99.7 | Autres biens et services |
| Landwirtschaftl. Investitionsgüter | 100.0 | 101.5 | 102.0 | 102.7 | 103.3 | 104.8 | Investissements agricoles |
| Ausrüstungsgüter | 100.0 | 101.0 | 101.8 | 103.0 | 103.9 | 104.1 | Biens d'équipements |
| Bauten | 100.0 | 102.5 | 102.5 | 102.5 | 102.5 | 106.5 | Constructions |
| Produktionsmittel landwirtschaftlicher Herkunft ¹ | 99.9 | 102.3 | 102.9 | 102.9 | 103.6 | 103.8 | Agents de production d'origine agricole ¹ |
| Restliche Produktionsmittel ² | 99.4 | 102.9 | 103.2 | 103.4 | 104.6 | 105.6 | Autres agents de production ² |

¹ Produktionsmittel, bei denen ein grosser Teil der Wertschöpfung in der Landwirtschaft erfolgt: Saat- und Pflanzgut, Futtermittel

² Restliche Produktionsmittel, bei denen die Wertschöpfung überwiegend ausserhalb der Landwirtschaft erfolgt.

¹ Agents de production dont une part importante de la valeur ajoutée est d'origine agricole: semences et plants, aliments pour animaux.

² Autres agents de production dont la plupart de la valeur ajoutée est créée en dehors de l'agriculture.

Agristat

Agristat

Entwicklung der wichtigsten Einkaufspreisindizes nach Jahr und Monat Evolution des indices d'achat des agents de production principaux, par année et mois

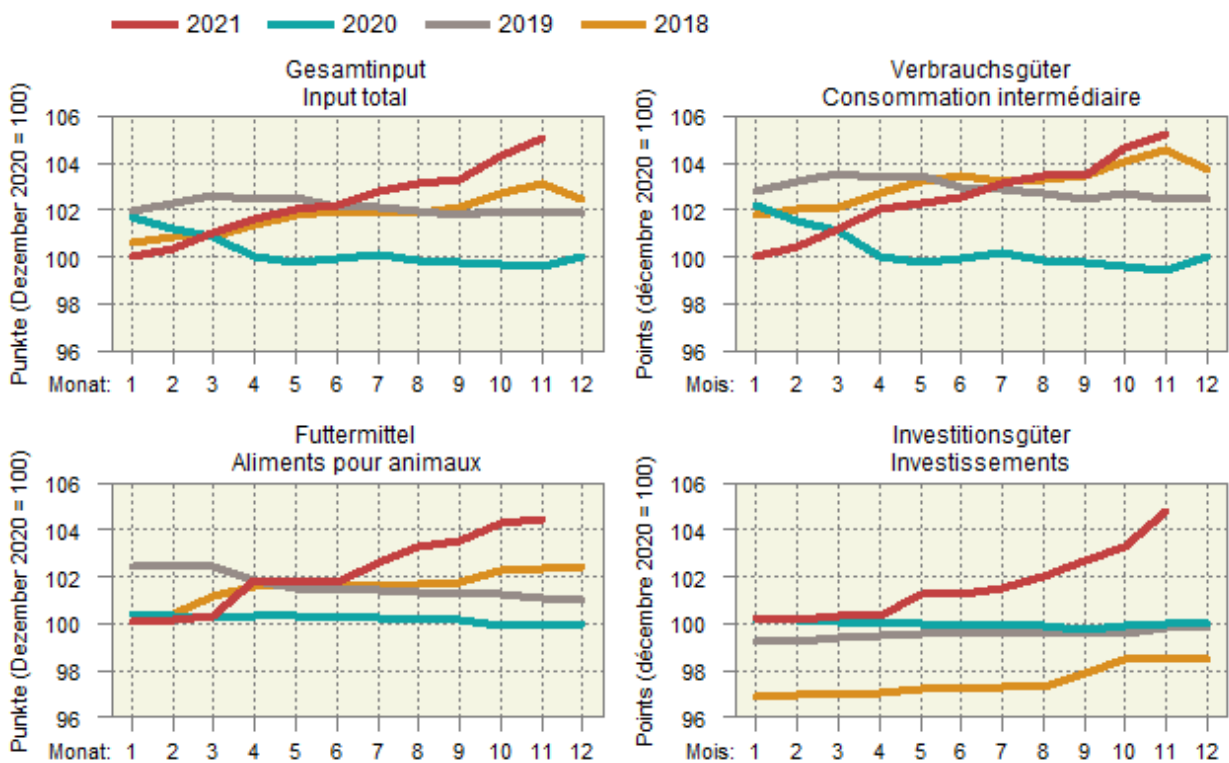

6.15 Einkaufspreisindex landwirtschaftlicher Produktionsmittel, detailliert Indice des prix d'achat des agents de production agricole, détaillé

Januar 2018 = 100 ~ Janvier 2018 = 100

| Produktgruppen | Gewichtung 2018 | 2020 | | 2021 | | Veränderung in % zum | | Groupes de produits |
|---|--------------------|---------------------|----------|---------|-------------|-------------------------|---|---------------------|
| | | Pondération 2018 | November | Oktober | November | Variation en % par rap. | | |
| | | | Novembre | Octobre | Novembre | Vorjahr | Vormonat | |
| | | | | | Année préc. | Mois préc. | | |
| Gesamtinput | 100.0000 | 98.9 | 103.7 | 104.5 | 5.6 | 0.7 | Input total | |
| Landwirtschaftliche Verbrauchs- güter (Vorleistungen) | 77.0679 | 97.7 | 102.8 | 103.3 | 5.8 | 0.5 | Produits consommés dans l'agricult. (consommation intermédiaire) | |
| Saat- und Pflanzgut | 4.3342 | 100.6 | 100.5 | 100.4 | -0.2 | -0.1 | Semences et plants | |
| Energie und Schmierstoffe | 7.4654 | 79.6 | 106.7 | 111.1 | 39.6 | 4.1 | Énergie et lubrifiants | |
| Strom | 2.5767 | 97.1 | 97.6 | 97.6 | 0.5 | - | Électricité | |
| Heizstoffe | 0.9100 | 72.0 | 105.6 | 108.9 | 51.3 | 3.1 | Combustibles de chauffage | |
| Treibstoffe | 3.7867 | 68.3 | 113.1 | 121.0 | 77.0 | 7.0 | Carburants | |
| Schmierstoffe | 0.1920 | 101.3 | 107.9 | 107.9 | 6.5 | - | Lubrifiants | |
| Dünge- und Bodenverbesserungs- mittel | 3.0109 | 94.7 | 113.6 | 113.6 | 19.9 | - | Engrais et amendements | |
| Einnährstoffdünger | 2.1076 | 93.9 | 118.6 | 118.6 | 26.3 | - | Engrais simples | |
| Mehrnährstoffdünger | 0.6323 | 96.5 | 105.8 | 105.8 | 9.6 | - | Engrais composés | |
| Sonstige Dünge- und Boden- verbesserungsmittel | 0.2710 | 96.9 | 93.1 | 93.1 | -3.9 | - | Autres engrais et amendements | |
| Pflanzenschutz- und Schädlings- bekämpfungsmittel | 1.8450 | 98.5 | 97.6 | 97.6 | -0.9 | - | Produits phytosanitaires et antiparasitaires | |
| Tierarzt und Medikamente | 3.0050 | 98.4 | 98.2 | 98.1 | -0.3 | -0.1 | Vétérinaire et médicaments | |
| Futtermittel | 23.0202 | 99.8 | 104.2 | 104.4 | 4.6 | 0.2 | Aliments pour animaux | |
| Einzelfuttermittel | 4.5822 | 100.2 | 102.5 | 103.5 | 3.3 | 1.0 | Aliments simples | |
| Mischfuttermittel | 18.4380 | 99.7 | 104.6 | 104.6 | 4.9 | 0.0 | Aliments composés | |
| für Kälber | 1.2701 | 101.2 | 103.6 | 103.8 | 2.6 | 0.2 | pour veaux | |
| für Rinder ohne Kälber | 5.0476 | 101.1 | 106.7 | 106.7 | 5.5 | - | pour bovins autres que veaux | |
| für Schweine | 7.2551 | 98.0 | 102.7 | 102.7 | 4.7 | - | pour porcins | |
| für Geflügel | 4.5470 | 100.3 | 105.6 | 105.6 | 5.3 | - | pour volailles | |
| sonstige | 0.3183 | 100.2 | 104.4 | 104.7 | 4.4 | 0.3 | autres | |
| Instandhaltung von Maschinen und Geräten | 7.6212 | 100.8 | 102.1 | 102.3 | 1.5 | 0.3 | Entretien des machines et de l'équipement | |
| Instandhaltung von Bauten | 3.1255 | 99.5 | 111.5 | 111.8 | 12.4 | 0.3 | Entretien des bâtiments | |
| Sonstige Waren und Dienst- leistungen | 23.6405 | 99.7 | 99.4 | 99.4 | -0.3 | -0.0 | Autres biens et services | |
| Landwirtschaftliche Dienst- leistungen | 10.1022 | 98.9 | 96.6 | 96.6 | -2.3 | - | Services agricoles | |
| Sonstige Waren und Dienst- leistungen a.n.g | 13.5383 | 100.3 | 101.5 | 101.5 | 1.1 | -0.0 | Autres biens et services n.d.a. | |
| Wasserkosten | 0.9445 | 97.7 | 98.3 | 98.3 | 0.6 | - | Frais de l'eau | |
| Kleinwerkzeuge | 2.9214 | 100.6 | 101.7 | 101.7 | 1.1 | - | Petit outillage | |
| Allg. Kosten Pflanzenbau | 2.1406 | 103.0 | 106.6 | 106.6 | 3.4 | - | Frais généraux en cult. végétale | |
| Allg. Kosten Tierhaltung | 2.6020 | 89.8 | 91.4 | 91.4 | 1.8 | 0.0 | Frais généraux en prod. animale | |
| Kommunikation | 2.0024 | 104.0 | 104.1 | 104.0 | -0.0 | -0.1 | Communication | |
| Administration, Beratungs- dienstleistungen, Finanz- dienstleistungen | 1.8536 | 109.2 | 109.2 | 109.2 | - | - | Administration, services de consultation, services financiers | |
| Berufsverbände | 1.0738 | 100.0 | 100.0 | 100.0 | - | - | Organisations professionnelles | |
| Landwirtschaftl. Investitionsgüter | 22.9321 | 103.3 | 106.7 | 108.2 | 4.8 | 1.5 | Investissements agricoles | |
| Ausrüstungsgüter | 14.2866 | 104.6 | 108.7 | 109.0 | 4.1 | 0.3 | Biens d'équipements | |
| Einrichtungen und sons- tige Maschinen | 9.3227 | 104.5 | 109.6 | 109.7 | 5.0 | 0.2 | Équipements et autres machines | |
| Einachsschlepper und andere einachsige Motorgeräte | 0.4861 | 108.4 | 111.7 | 111.7 | 3.0 | - | Monoaxes et autres machines à un essieu | |
| Maschinen und Geräte für die Bodenbearbeitung | 2.6976 | 103.7 | 109.0 | 109.0 | 5.2 | - | Machines et équipements pour la culture du sol | |
| Maschinen und Geräte für die Ernte | 3.3914 | 105.0 | 111.7 | 112.2 | 6.8 | 0.4 | Machines et équipements pour la récolte | |
| Maschinen und Einrichtun- gen der Innenwirtschaft | 2.7476 | 104.2 | 107.1 | 107.1 | 2.8 | - | Machines et équipements utilisés à l'intérieur de la ferme | |
| Fahrzeuge | 4.9639 | 104.8 | 107.0 | 107.6 | 2.6 | 0.5 | Véhicules | |
| Zugmaschinen | 3.3036 | 105.0 | 106.6 | 107.4 | 2.3 | 0.7 | Tracteurs | |
| Sonstige Fahrzeuge | 1.6603 | 104.6 | 107.8 | 107.9 | 3.2 | 0.1 | Autres véhicules | |
| Bauten | 7.6423 | 101.0 | 103.5 | 107.5 | 6.5 | 3.9 | Constructions | |
| Sonstige Investitionen | 1.0032 | 100.8 | 101.7 | 103.0 | 2.2 | 1.3 | Autres investissements | |
| Produktionsmittel landwirtschaft- licher Herkunft | 27.3544 | 99.9 | 103.6 | 103.7 | 3.9 | 0.2 | Agents de production d'origine agricole | |
| Restliche Produktionsmittel | 72.6456 | 98.6 | 103.7 | 104.7 | 6.2 | 1.0 | Autres agents de production | |

6.16 Index der Preise landwirtschaftlicher Produktionsfaktoren Indice des prix de facteurs de la production agricole

Dezember 2020 = 100 ~ Décembre 2020 = 100

| Produktgruppen | Gewichtung 2019 Pondération 2019 | 2020 | | 2021 | | | Veränderung in % zum Variation en % par rap. | | Groupes de produits |
|-----------------------------------|-------------------------------------|----------|-----------|---------|----------|-------------|---|------------------|---------------------|
| | | November | September | Oktober | November | Vorjahr | Vormonat | | |
| | | Novembre | Septembre | Octobre | Novembre | Année préc. | Mois préc. | | |
| Kapitalkosten | 100.0000 | 101.2 | 101.3 | 102.8 | 105.2 | 3.9 | 2.3 | Coûts financiers | |
| Arbeitskosten | 100.0000 | 100.1 | 100.2 | 100.1 | 100.0 | -0.2 | -0.1 | Coûts du travail | |
| Lohnkosten | 79.0869 | 100.2 | 100.3 | 100.1 | 100.0 | -0.2 | -0.1 | Coûts salariaux | |
| Lohnnebenkosten (Sozialkosten) | 20.9131 | 100.0 | 100.0 | 100.0 | 100.0 | - | - | Charges sociales | |

Agristat

Agristat

Entwicklung des Preisindex landwirtschaftlicher Produktionsmittel und -faktoren

Évolution de l'indice de prix des agents et facteurs de la production agricole

Änderung von November 2020 bis November 2021 ~ Variation de novembre 2020 jusqu'à novembre 2021

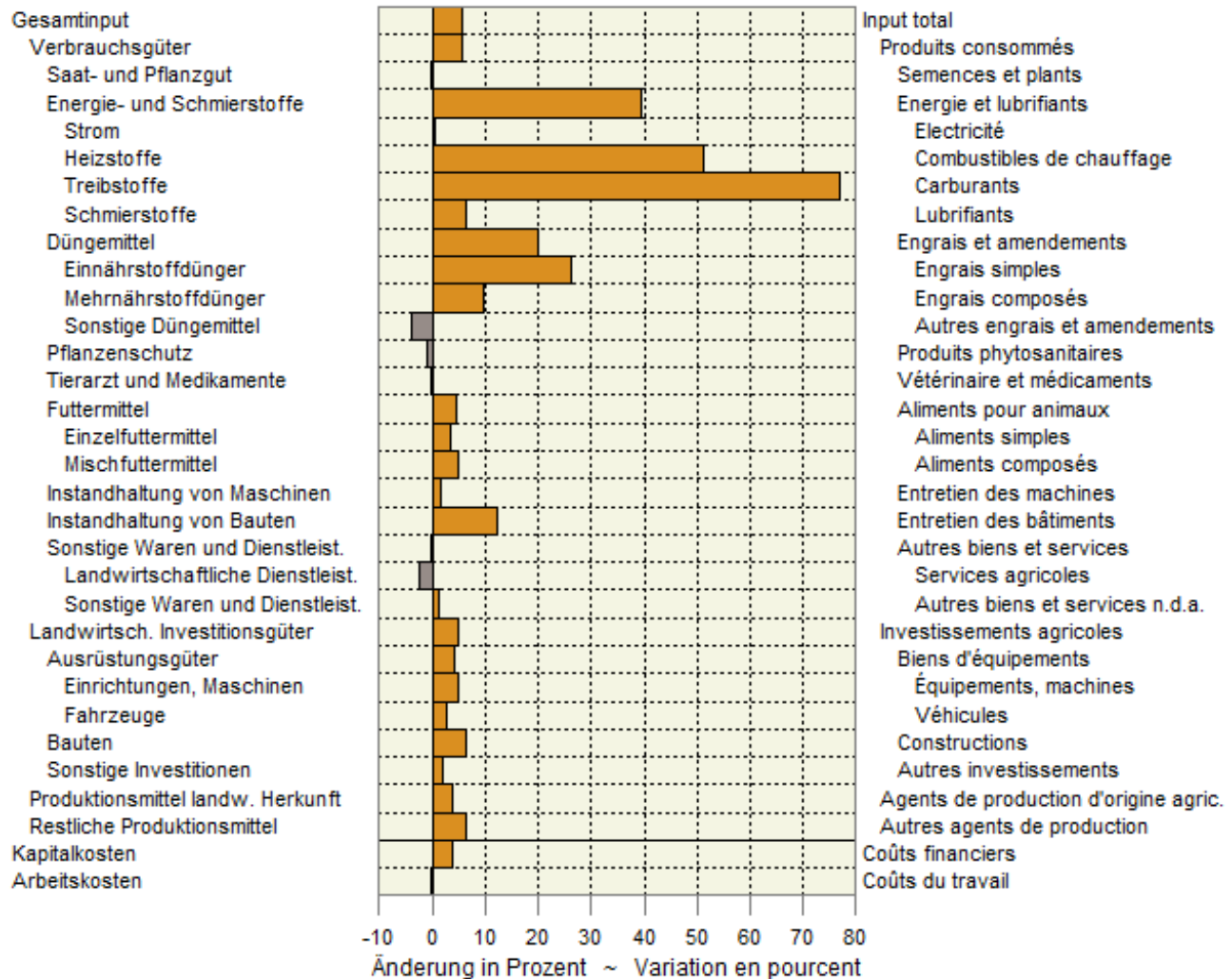

6.17 Preisentwicklung von Schlachtvieh und Metzgereierzeugnissen Évolution des prix du bétail de boucherie et des produits de boucherie

Verkaufswert von Schlachtvieh (Grossvieh, Kälber, Schweine), Preisentwicklung von Fleisch und -waren und Häuten, Bruttomargen von Bankvieh, Kälbern, Schweinen

Valeur de vente du bétail de boucherie (gros bétail, veaux, porcs), évolution des prix de la viande, de la charcuterie, des saucisses et des peaux, marge brute du bétails d'égal, des veaux et des porcs

| Jahre Monate | Schlachtgewicht in 100 t ¹ | Verkaufswert in Mio CHF (exkl. MwSt.) ¹ | ~ Valeur des ventes (hors TVA) ¹ CHF/100 kg | Index Jan. 2007 (CHF 544 = 100) | Preisindex ² ~ Indice des prix ² | Fleisch und -waren ⁴ | Häute ⁵ (exkl. MwSt.) | Total ⁶ | Bankvieh | Kälber | Schweine |
|-----------------|--|--|---|------------------------------------|---|------------------------------------|-------------------------------------|--------------------|----------|--------|----------|
| Années Mois | Poids mort en 100 t ¹ | Millions de CHF | CHF par 100 kg | Indice jan 2007 (CHF 544 = 100) | Viande, charcuterie et saucisses ⁴ | Peaux ⁵ (hors TVA) | Total ⁶ | Bétail d'égal | Veaux | Porcs | |
| 2020 | Jan | 328 | 217 | 661 | 121.5 | 108.1 | 46.2 | 107.5 | 136.0 | 125.7 | 121.5 |
| | Feb | 283 | 187 | 660 | 121.3 | 107.3 | 46.2 | 106.7 | 141.3 | 135.1 | 122.7 |
| | Mrz | 316 | 208 | 658 | 120.9 | 109.4 | 48.7 | 108.8 | 153.1 | 137.2 | 125.0 |
| | Apr | 283 | 179 | 635 | 116.6 | 109.7 | 25.6 | 108.9 | 155.2 | 145.1 | 125.3 |
| | Mai | 284 | 187 | 658 | 120.9 | 110.0 | 23.1 | 109.1 | 155.4 | 133.5 | 123.5 |
| | Jun | 308 | 209 | 676 | 124.2 | 110.7 | 23.1 | 109.8 | 159.7 | 150.6 | 124.4 |
| | Jul | 300 | 202 | 672 | 123.5 | 109.9 | 10.3 | 108.9 | 154.6 | 149.1 | 121.5 |
| | Aug | 295 | 201 | 683 | 125.5 | 110.3 | 5.1 | 109.3 | 144.9 | 137.8 | 120.8 |
| | Sep | 302 | 204 | 677 | 124.4 | 110.0 | 5.1 | 108.9 | 156.4 | 132.5 | 123.6 |
| | Okt | 328 | 228 | 694 | 127.5 | 109.9 | 5.1 | 108.8 | 147.2 | 127.7 | 121.2 |
| | Nov | 332 | 228 | 687 | 126.3 | 109.4 | 7.7 | 108.4 | 141.7 | 124.8 | 117.7 |
| | Dez | 308 | 202 | 657 | 120.7 | 108.6 | 7.7 | 107.6 | 144.9 | 129.7 | 122.4 |
| | Jahr | 3 667 | 2 453 | 669 | 122.8 | 109.4 | 21.2 | 108.6 | 149.2 | 135.7 | 122.5 |
| 2021 | Jan | 313 | 192 | 611 | 112.3 | 108.2 | 7.7 | 107.2 | 143.0 | 124.2 | 127.9 |
| | Fév | 298 | 184 | 617 | 113.4 | 108.1 | 7.7 | 107.1 | 138.5 | 110.1 | 101.9 |
| | Mar | 339 | 224 | 661 | 121.5 | 108.1 | 10.3 | 107.1 | 146.2 | 137.6 | 128.0 |
| | Avr | 296 | 199 | 672 | 123.4 | 107.6 | 10.3 | 106.6 | 149.1 | 130.1 | 117.1 |
| | Mai | 289 | 197 | 681 | 125.1 | 108.9 | 28.2 | 108.0 | 147.6 | 131.3 | 118.9 |
| | Jun | 300 | 205 | 685 | 125.8 | 106.6 | 28.2 | 105.8 | 145.1 | 129.2 | 108.2 |
| | Jul | 290 | 191 | 658 | 120.8 | 107.1 | 35.9 | 106.3 | 149.1 | 130.4 | 105.6 |
| | Aoû | 313 | 202 | 645 | 118.5 | 107.0 | 51.3 | 106.4 | 139.8 | 123.0 | 110.4 |
| | Sep | 306 | 196 | 639 | 117.4 | 106.3 | 51.3 | 105.8 | 146.4 | 122.8 | 115.9 |
| | Oct | 309 | 202 | 654 | 120.1 | 106.3 | 51.3 | 105.7 | 134.5 | 120.0 | 96.4 |
| | Nov | 378 | 248 | 657 | 120.7 | 106.7 | 51.3 | 106.2 | 139.0 | 111.5 | 114.2 |

¹ Aktuelles Jahr provisorisch

² Basis Januar 2007 = 100

³ BLW Marktbeobachtung: Bruttomarge = Nettoeinnahmen + Importvorteile - Einstandspreis; Basis Januar 2007 = 100

⁴ Gruppe «Fleisch und Fleischwaren» des Landesindex der Konsumentenpreise, Basis Dezember 2005 = 100

⁵ Häute- und Fellversteigerungen in Zürich, Preise für Rinderhäute 1a, umgerechnet in Index

⁶ Gewogenes Mittel (Annahme: Fleisch 99 %, Häute 1 %)

¹ L'année actuelle est provisoire

² Base janvier 2007 = 100

³ OFAG, Observation du marché: marge brute = recettes nettes + avantage de l'importation - prix de revient; base janvier 2007 = 100

⁴ Rubrique «viande, charcuterie et saucisses» de l'indice des prix à la consommation, base décembre 2005 = 100

⁵ Mise aux enchères de cuirs et peaux bruts à Zurich, prix pour des peaux de bovins 1a, converti en indice

⁶ Moyenne pondérée (supposition: viande 99 %, peaux 1 %)

Bundesamt für Landwirtschaft (BLW); Bundesamt für Statistik (BFS); weitere Quellen; Berechnungen durch Agristat

Office fédéral de l'agriculture (OFAG); Office fédéral de la statistique (OFS); autres sources; calculs par Agristat

6.18 Landesindex der Konsumentenpreise Indice des prix à la consommation

Dezember 2020 = 100 ~ Décembre 2020 = 100

| Produktgruppen | Gewichtung 2021 ¹ | 2020 | | | | 2021 | | Veränderung in % zum | | Groupes de produits |
|---------------------------|---------------------------------|----------|-----------|-----------|----------|-------------|------------|-------------------------|--|---------------------|
| | | November | | September | | November | | Variation en % par rap. | | |
| | | Novembre | Septembre | Octobre | Novembre | Vorjahr | Vor Monat | Vorjahr | Vor Monat | |
| | | Novembre | Septembre | Octobre | Novembre | Année préc. | Mois préc. | | | |
| Landesindex Total | 100.000 | 100.1 | 101.3 | 101.6 | 101.6 | 1.5 | 0.0 | | Indice total | |
| Nahrungsmittel | 10.918 | 100.8 | 100.8 | 99.8 | 99.0 | -1.7 | -0.7 | | Alimentation | |
| Alkoholfreie Getränke | 1.012 | 100.7 | 100.2 | 100.5 | 99.8 | -0.9 | -0.7 | | Boissons non alcooliques | |
| Alkoholische Getränke | 1.226 | 101.8 | 99.2 | 100.1 | 102.1 | 0.3 | 1.9 | | Boissons alcooliques | |
| Tabakwaren | 1.787 | 100.0 | 101.3 | 101.3 | 101.5 | 1.4 | 0.2 | | Produits du tabac | |
| Mahlzeiten in Gaststätten | 2.673 | 99.9 | 100.7 | 101.0 | 101.1 | 1.2 | 0.1 | | Repas dans les restaurants et cafés | |
| Getränke in Gaststätten | 1.436 | 100.0 | 100.5 | 100.5 | 100.5 | 0.6 | -0.0 | | Boissons dans les restaurants et cafés | |

¹ Der Index wird seit dem Jahr 2000 jährlich neu gewichtet

¹ A partir de l'année 2000, la pondération de l'indice est revue chaque année

Bundesamt für Statistik (BFS)

Office fédéral de la statistique (OFS)

6.19 Vergleich der Indexentwicklung Comparaison de l'évolution des indices

Index der Einkaufspreise für Produktionsmittel (EPI), der Produzentenpreise landwirtschaftlicher Erzeugnisse (PPI-L) und der Konsumentenpreise für Nahrungsmittel (LIK), Dezember 2020 = 100

Indice des prix d'achat des agents de production (IPA), des prix à la production des produits agricoles (IPP-A) et des prix à la consommation des denrées alimentaires (IPC), décembre 2020 = 100

| | 2019 Dez | 2020 Jan | Feb | Mrz | Apr | Mai | Jun | Jul | Aug | Sep | Okt | Nov |
|---------------|-------------|-------------|-------|-------|-------|-------|-------|-------|-------|-------|-------|-------|
| | Déc | Jan | Fév | Mar | Avr | Mai | Jun | Jul | Aoû | Sep | Oct | Nov |
| EPI ~ IPA | 101.8 | 101.7 | 101.2 | 100.9 | 100.0 | 99.8 | 99.9 | 100.1 | 99.9 | 99.8 | 99.6 | 99.6 |
| PPI-L ~ IPP-A | 100.6 | 100.0 | 98.8 | 98.3 | 98.3 | 97.8 | 100.3 | 101.2 | 101.8 | 103.1 | 103.0 | 102.1 |
| LIK ~ IPC | 100.5 | 100.2 | 100.3 | 100.9 | 101.8 | 102.4 | 103.5 | 102.9 | 102.5 | 102.6 | 101.9 | 100.8 |

| | 2020 Dez | 2021 Jan | Feb | Mrz | Apr | Mai | Jun | Jul | Aug | Sep | Okt | Nov |
|----------------------------|-------------|-------------|-------|-------|-------|-------|-------|-------|-------|-------|-------|-------|
| | Déc | Jan | Fév | Mar | Avr | Mai | Jun | Jul | Aoû | Sep | Oct | Nov |
| EPI ~ IPA | 100.0 | 100.0 | 100.4 | 101.0 | 101.6 | 102.1 | 102.2 | 102.8 | 103.1 | 103.3 | 104.3 | 105.1 |
| PPI-L ~ IPP-A ¹ | 100.0 | 99.9 | 97.6 | 99.0 | 100.3 | 100.2 | 102.8 | 103.5 | 104.0 | 105.4 | 104.0 | 103.3 |
| LIK ~ IPC | 100.0 | 99.8 | 99.8 | 99.5 | 99.6 | 100.2 | 100.5 | 100.8 | 101.3 | 100.8 | 99.8 | 99.0 |

¹ Die Indices der zwei aktuellsten Monate sind provisorisch.

¹ Les indices des deux mois les plus actuels sont provisoires.

Indexentwicklung Évolution des indices

Dezember 2020 = 100 ~ Décembre 2020 = 100

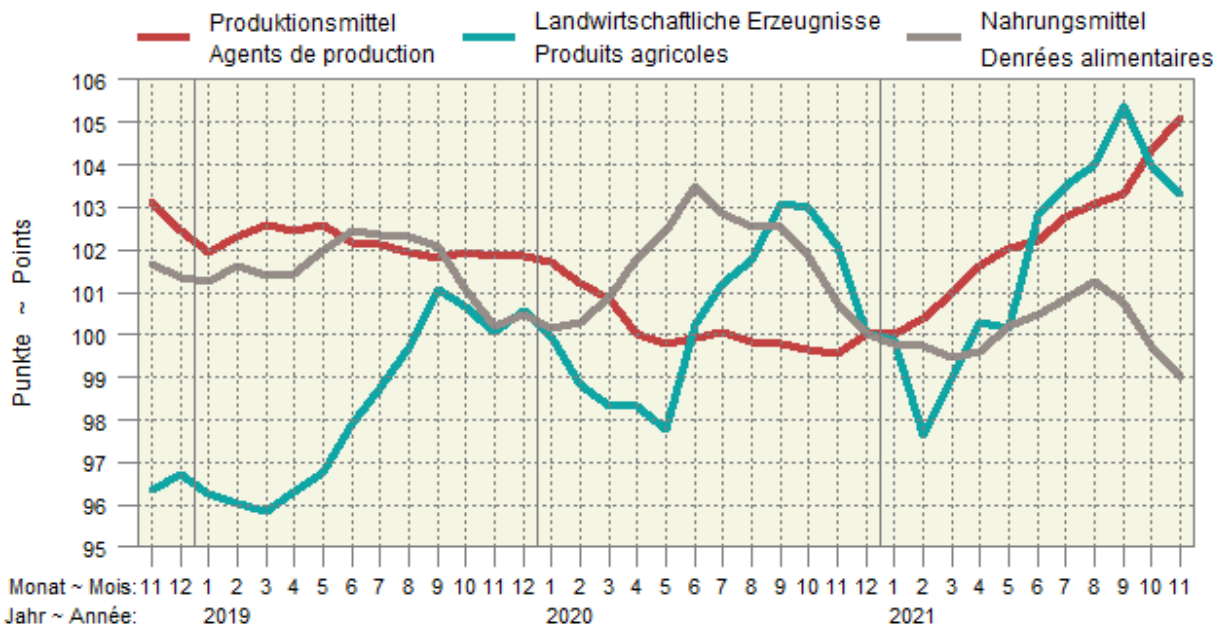

6.20 Kaufkraft landwirtschaftlicher Produkte im Verhältnis zu landwirtschaftlichen Produktionsmitteln Pouvoir d'achat des produits agricoles par rapport aux agents de production agricole

Verhältnis zwischen dem Produzentepreisindex Landwirtschaft und dem Einkaufspreisindex landw. Produktionsmittel, Dezember 2020 = 100. Die Indices der zwei aktuellsten Monate sind provisorisch.

Relation entre l'indice des prix à la production dans l'agriculture et l'indice des prix des agents de production agricoles, décembre 2020 = 100. Les indices des deux mois les plus actuels sont provisoires.

| Jahre | Jan | Feb | Mrz | Apr | Mai | Jun | Jul | Aug | Sep | Okt | Nov | Dez | Jahresmittel |
|--------|------|------|------|------|------|-------|-------|-------|-------|-------|-------|-------|------------------|
| Années | Jan | Fév | Mar | Avr | Mai | Jun | Jul | Aoû | Sep | Oct | Nov | Déc | Moyenne annuelle |
| 2017 | 95.8 | 95.1 | 93.4 | 93.9 | 94.7 | 97.1 | 99.1 | 97.5 | 97.5 | 98.2 | 96.9 | 97.1 | 96.3 |
| 2018 | 95.5 | 93.7 | 93.0 | 92.7 | 92.6 | 94.7 | 96.1 | 94.0 | 94.8 | 94.4 | 93.4 | 94.4 | 94.1 |
| 2019 | 94.5 | 93.9 | 93.4 | 94.0 | 94.4 | 95.9 | 96.7 | 97.8 | 99.3 | 98.7 | 98.3 | 98.7 | 96.3 |
| 2020 | 98.3 | 97.7 | 97.5 | 98.3 | 98.0 | 100.3 | 101.1 | 101.9 | 103.3 | 103.4 | 102.5 | 100.0 | 100.2 |
| 2021 | 99.8 | 97.3 | 98.0 | 98.7 | 98.2 | 100.6 | 100.7 | 100.9 | 102.0 | 99.7 | 98.3 | | |

Agristat

Agristat

Kaufkraft landw. Produkte im Verhältnis zu den landw. Produktionsmitteln Pouvoir d'achat des produits agricoles par rapport aux agents de production agricole

Dezember 2020 = 100 ~ Décembre 2020 = 100

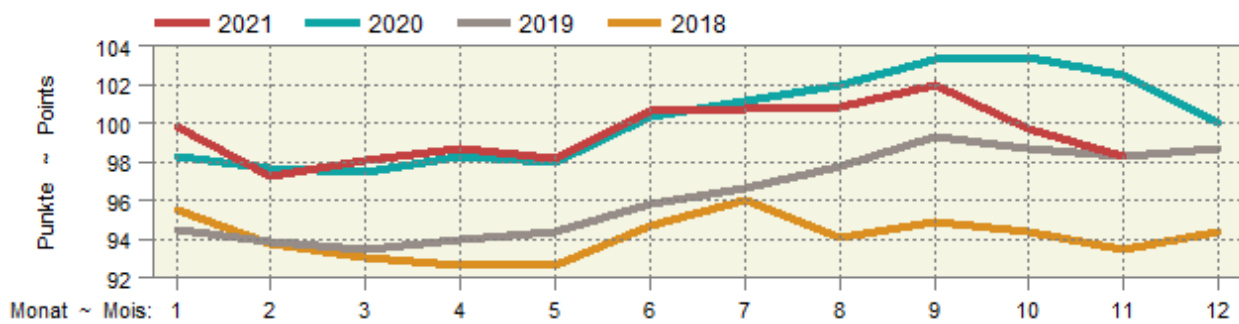

6.21 Kaufkraft landwirtschaftlicher Produkte im Verhältnis zu den Konsumentenpreisen Pouvoir d'achat des produits agricoles par rapport aux prix à la consommation

Verhältnis zwischen dem Produzentepreisindex Landwirtschaft und dem Landesindex der Konsumentenpreise, Dezember 2020 = 100. Die Indices der zwei aktuellsten Monate sind provisorisch.

Relation dans l'indice des prix à la production dans l'agriculture et l'indice des prix à la consommation, décembre 2020 = 100. Les indices des deux mois les plus actuels sont provisoires.

| Jahre | Jan | Feb | Mrz | Apr | Mai | Jun | Jul | Aug | Sep | Okt | Nov | Dez | Jahresmittel |
|--------|------|------|------|------|------|-------|-------|-------|-------|-------|-------|-------|------------------|
| Années | Jan | Fév | Mar | Avr | Mai | Jun | Jul | Aoû | Sep | Oct | Nov | Déc | Moyenne annuelle |
| 2017 | 95.7 | 94.7 | 92.7 | 93.0 | 93.5 | 96.0 | 98.2 | 96.6 | 96.6 | 97.5 | 96.6 | 96.8 | 95.7 |
| 2018 | 96.3 | 94.3 | 93.3 | 93.2 | 93.1 | 95.4 | 96.9 | 94.9 | 95.9 | 95.8 | 95.5 | 96.1 | 95.0 |
| 2019 | 95.9 | 95.3 | 94.6 | 94.9 | 95.1 | 96.2 | 97.5 | 98.4 | 99.9 | 99.7 | 99.3 | 99.7 | 97.2 |
| 2020 | 99.4 | 98.1 | 97.5 | 97.9 | 97.3 | 99.8 | 100.9 | 101.4 | 102.7 | 102.6 | 102.0 | 100.0 | 100.0 |
| 2021 | 99.8 | 97.4 | 98.4 | 99.5 | 99.2 | 101.7 | 102.4 | 102.7 | 104.0 | 102.4 | 101.7 | | |

Agristat

Agristat

Kaufkraft landwirtschaftlicher Produkte im Verhältnis zu den Konsumentenpreisen Pouvoir d'achat des produits agricoles par rapport aux prix à la consommation

Dezember 2020 = 100 ~ Décembre 2020 = 100

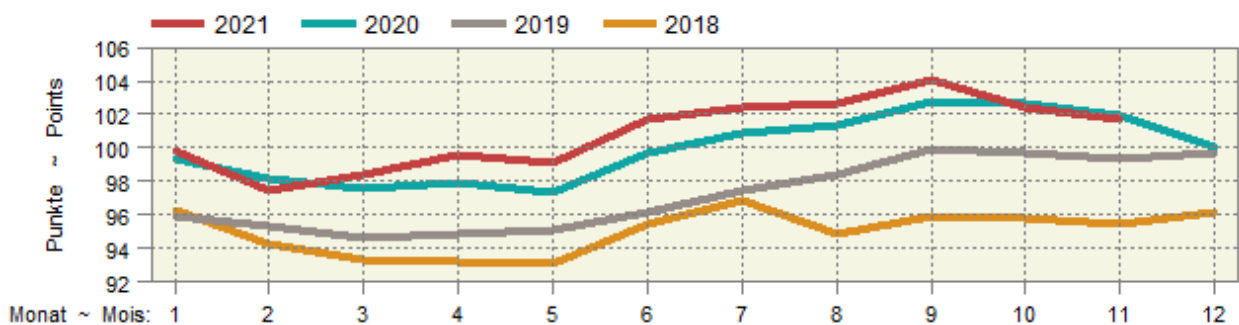

6.22 Deutsche Börsenpreise für Pflanzenbauprodukte Prix de bourse allemands pour des produits de la production végétale

Jährliche und monatliche Durchschnittspreise gemäss jeweiligem Devisenkurs umgerechnet in CHF/100 kg, ohne MwSt.
Prix moyens par an et par mois convertis en fonction des cours de devises correspondants en CHF/100 kg, hors TVA

| Produkte | 2020 | | 2021 | | Differenz in CHF zum | | Produits |
|-------------------|----------|---------|----------|------------|---------------------------------|------------|---------------------|
| | | | | | Différence en CHF par rapport à | | |
| | Dezember | Oktober | November | Dezember * | Vorjahr | Vormonat | |
| | Décembre | Octobre | Novembre | Décembre * | Année préc. | Mois préc. | |
| A-Weizen | 21.45 | 28.44 | 30.64 | 30.44 | 8.99 | -0.20 | Blé classe A |
| Brotweizen | 21.40 | 27.78 | 29.71 | 29.49 | 8.09 | -0.22 | Blé panifiable |
| Brotroggen | 17.97 | 24.66 | 27.52 | 28.36 | 10.38 | 0.84 | Seigle panifiable |
| Futtergerste | 18.83 | 24.53 | 26.11 | 26.91 | 8.08 | 0.80 | Orge fourragère |
| Futterweizen | 21.03 | 26.48 | 28.46 | 28.26 | 7.22 | -0.21 | Blé fourrager |
| Braugerste | 21.83 | 33.53 | | 41.32 | ... | ... | Orge de brasserie |
| Körnermais | 21.09 | 27.88 | 27.29 | 27.17 | 6.07 | -0.12 | Mais-grain |
| Raps | 43.84 | 71.70 | 72.85 | 73.62 | 29.78 | 0.76 | Colza |
| Weizenkleie, lose | 23.84 | 43.33 | 35.94 | 36.46 | 12.61 | 0.52 | Son de blé, en vrac |
| Rapsschrot | 31.21 | 33.10 | 35.71 | 40.11 | 8.90 | 4.40 | Tourteau de colza |
| Sojaschrot | 71.83 | 43.32 | 43.33 | 44.17 | -27.66 | 0.84 | Tourteau de soja |

Diverse deutsche Produktbörsen

Diverses bourses de marchandises allemandes

Entwicklung deutscher Börsenpreise für Pflanzenbauprodukte Évolution de prix de bourse allemands de produits de la production végétale

— 2021 — 2020 — 2019 — 2018

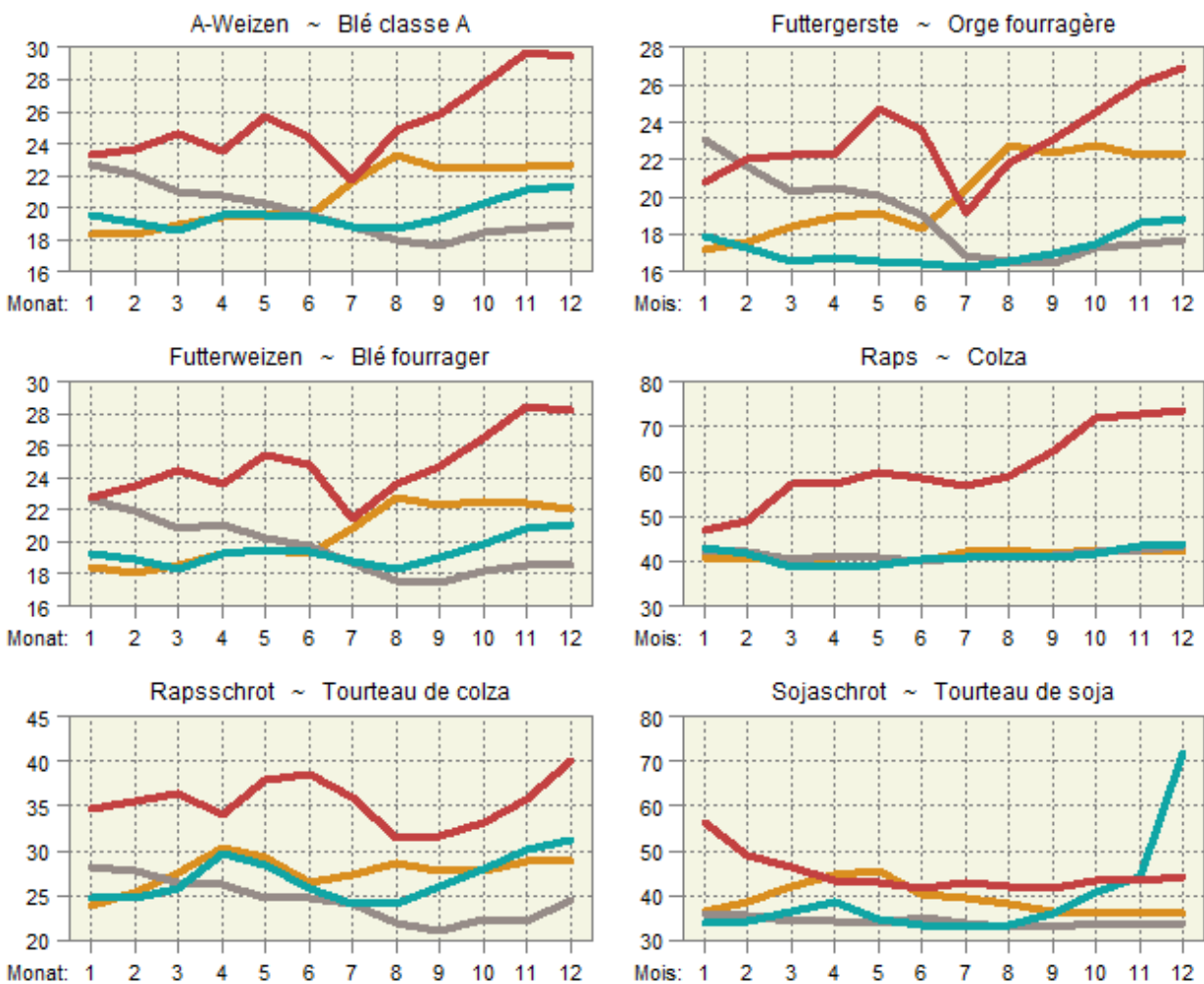

6.23 Preise von Schlachtvieh und Tränkekälbern in den Nachbarländern Prix du bétail de boucherie et des veaux à l'engrais dans les pays voisins

Euro-Preise umgerechnet in CHF pro kg SG oder pro Tier

Prix en euros transformés en CHF par kg PM ou par animal

| Kategorie | Land | Klasse | 2020 | 2021 | Differenz in CHF zum | | | |
|--|------|------------------------------|----------|-----------|----------------------|----------|---------------------------------|------------|
| Catégorie | Pays | Classe | November | September | Oktober | November | Différence en CHF par rapport à | |
| | | | Novembre | Septembre | Octobre | Novembre | Vorjahr | Vormonat |
| | | | | | | | Année préc. | Mois préc. |
| Mastschweine (CHF/kg SG) ~ Porcs de boucherie (CHF/kg PM) | | | | | | | | |
| | DE | | 1.38 | 1.44 | 1.38 | 1.34 | -0.04 | -0.04 |
| | FR | | 1.54 | 1.58 | 1.45 | 1.40 | -0.14 | -0.05 |
| | AT | | 1.54 | 1.71 | 1.63 | 1.55 | 0.01 | -0.08 |
| Mastmuni (CHF/kg SG) ~ Taureaux (CHF/kg PM) | | | | | | | | |
| | DE | R3 (T3) | 3.94 | 4.56 | 4.75 | 4.86 | 0.92 | 0.12 |
| | FR | R3 (T3) | 3.87 | 4.32 | 4.39 | 4.50 | 0.63 | 0.12 |
| | IT | R3 (T3) | 3.99 | 3.94 | 4.13 | 3.76 | -0.23 | -0.37 |
| | AT | R3 (T3) | 4.10 | 4.39 | 4.51 | 4.63 | 0.52 | 0.12 |
| Rinder (CHF/kg SG) ~ Génisses (CHF/kg PM) | | | | | | | | |
| | DE | R3 (T3) | 3.45 | 4.46 | 4.59 | 4.64 | 1.18 | 0.04 |
| | FR | R3 (T3) | 4.38 | 4.63 | 4.59 | 4.56 | 0.18 | -0.03 |
| | IT | R3 (T3) | 4.30 | 4.34 | 4.30 | 4.30 | 0.00 | 0.00 |
| | AT | R3 (T3) | 3.67 | 4.27 | 4.38 | 4.35 | 0.67 | -0.03 |
| Kühe (CHF/kg SG) ~ Vaches (CHF/kg PM) | | | | | | | | |
| | DE | O3 (A3) | 2.53 | 3.86 | 3.88 | 3.84 | 1.31 | -0.05 |
| | FR | O3 (A3) | 3.25 | 3.81 | 3.78 | 3.79 | 0.53 | 0.01 |
| | IT | O3 (A3) | 2.69 | 3.34 | 3.34 | 3.36 | 0.67 | 0.02 |
| | AT | O3 (A3) | 2.38 | 3.34 | 3.35 | 3.29 | 0.91 | -0.06 |
| Schlachtkälber (CHF/kg SG) ~ Veaux de boucherie (CHF/kg PM) | | | | | | | | |
| | DE | E-P (C-X) | 4.33 | 4.94 | 5.07 | 4.99 | 0.66 | -0.07 |
| | FR | R (T) | 6.87 | 6.89 | 7.11 | 7.17 | 0.29 | 0.06 |
| | AT | E-P (C-X) | 6.99 | 6.83 | 6.81 | 6.82 | -0.16 | 0.02 |
| Tränkekälber männlich (CHF/Tier) ~ Veaux à l'engrais mâles (CHF/animal) | | | | | | | | |
| | DE | Milchtyp ~ Type laitier | 42 | 98 | 92 | 90 | 47 | -2 |
| | FR | Milchtyp ~ Type laitier | 42 | 54 | 42 | 42 | 1 | -0 |
| | IT | Milchtyp ~ Type laitier | 94 | 125 | 120 | 116 | 22 | -4 |
| | DE | Masttyp ~ Type engraissement | 138 | 224 | 207 | 201 | 63 | -6 |
| | FR | Masttyp ~ Type engraissement | 174 | 190 | 164 | 155 | -19 | -9 |
| | IT | Masttyp ~ Type engraissement | 231 | 275 | 268 | 262 | 31 | -6 |
| Schlachtlämmer (CHF/kg SG) ~ Agneaux de boucherie (CHF/kg PM) | | | | | | | | |
| | DE | | 6.90 | 8.14 | 8.18 | 7.97 | 1.07 | -0.21 |
| | FR | | 7.65 | 7.98 | 8.07 | 8.23 | 0.57 | 0.15 |
| | AT | | 6.11 | 6.61 | 6.51 | 6.41 | 0.31 | -0.10 |

Verschiedene Quellen

Sources diverses

Preise von Schlachtvieh in den Nachbarländern
 Prix du bétail de boucherie dans les pays voisins

In CHF pro kg Schlachtgewicht (SG) ~ En CHF par kg de poids mort (PM)

— Deutschland / Allemagne
— Frankreich / France
— Italien / Italie
— Österreich / Autriche

Schweine ~ Porcs

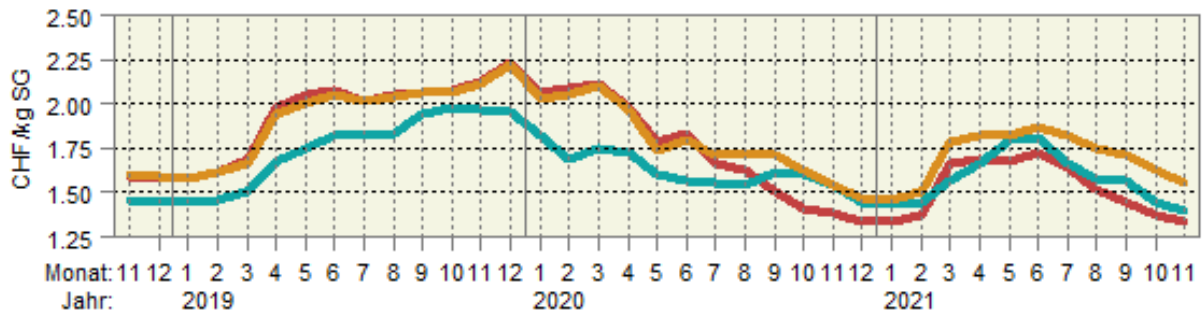

Muni ~ Taureaux

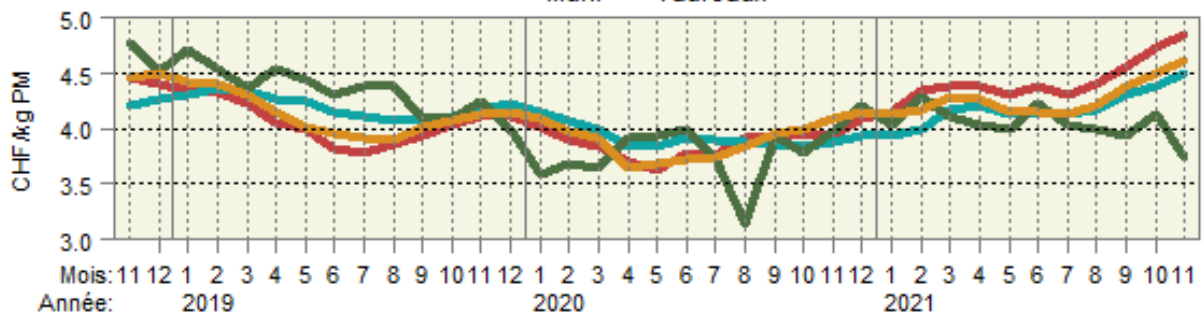

Kühe ~ Vaches

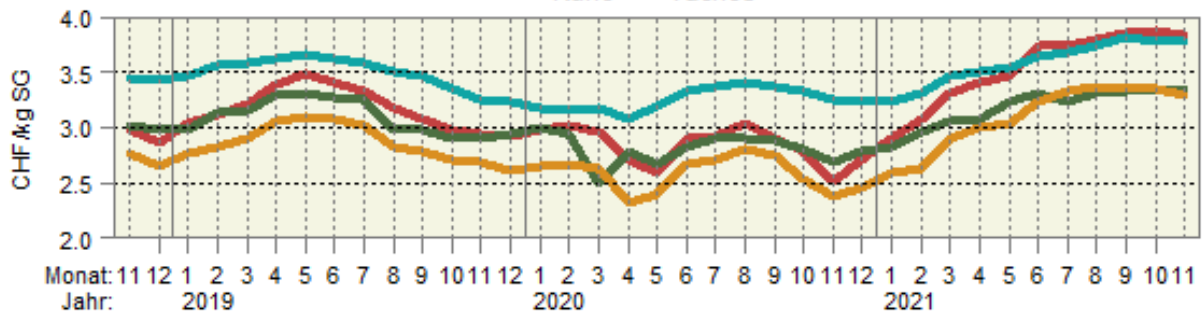

Schlachtkälber ~ Veaux de boucherie

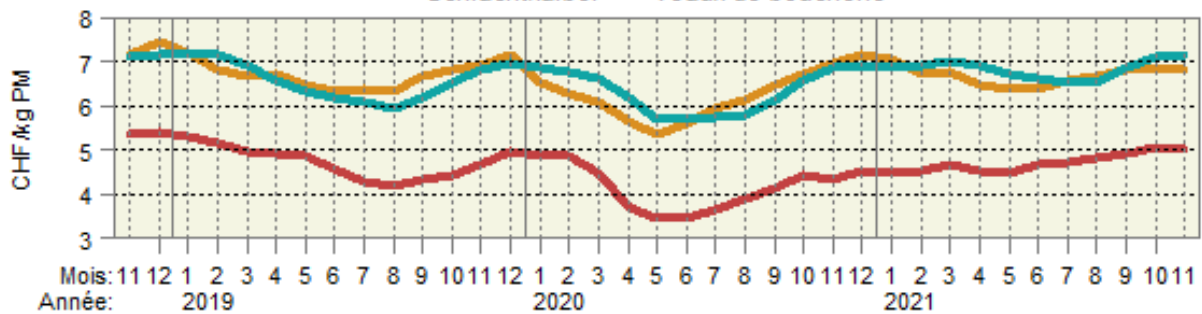

Schlachtlämmer ~ Agneaux de boucherie

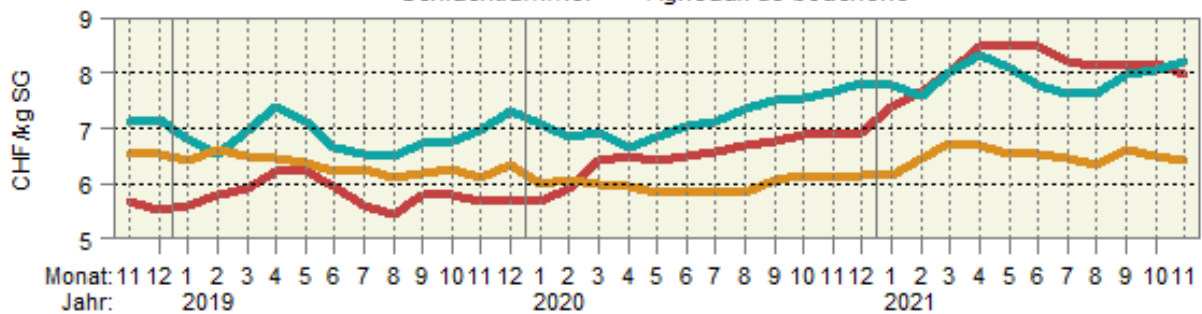

6.24 Internationale Preise für Milchprodukte Prix internationaux de produits laitiers

In CHF/kg ~ En CHF/kg

| Produkte | 2020 | | 2021 | | | Differenz in CHF zum | | Produits |
|------------------|-----------|-----------|----------|------------|-------------|---------------------------------|------------|-----------------------|
| | Dezember | September | Oktober | November | Dezember * | Différence en CHF par rapport à | | |
| | | | | | | Vorjahr | Vormonat | |
| | | | | | | Année préc. | Mois préc. | |
| Décembre | Septembre | Octobre | Novembre | Décembre * | Année préc. | Mois préc. | | |
| Westeuropa | | | | | | | | Europe de l'Ouest |
| Butter | 3.44 | 4.27 | 4.39 | 4.66 | 5.58 | 2.14 | 0.93 | Beurre |
| Magermilchpulver | 2.42 | 2.87 | 3.09 | 3.31 | 3.60 | 1.18 | 0.29 | Poudre de lait écrémé |
| Vollmilchpulver | 2.83 | 3.46 | 3.51 | 3.62 | 3.87 | 1.04 | 0.26 | Poudre de lait entier |
| Ozeanien | | | | | | | | Océanie |
| Butter | 3.62 | 4.45 | 4.61 | 5.19 | 5.44 | 1.83 | 0.25 | Beurre |
| Magermilchpulver | 2.58 | 2.94 | 3.12 | 3.31 | 3.44 | 0.85 | 0.12 | Poudre de lait écrémé |
| Vollmilchpulver | 2.81 | 3.39 | 3.52 | 3.64 | 3.71 | 0.90 | 0.08 | Poudre de lait entier |

Schweizer Milchproduzenten (SMP)

Producteurs suisses de lait (PSL)

Preisentwicklung für Milchprodukte in Westeuropa Évolution des prix de produits laitiers dans l'Europe de l'Ouest

2021 2020 2019 2018

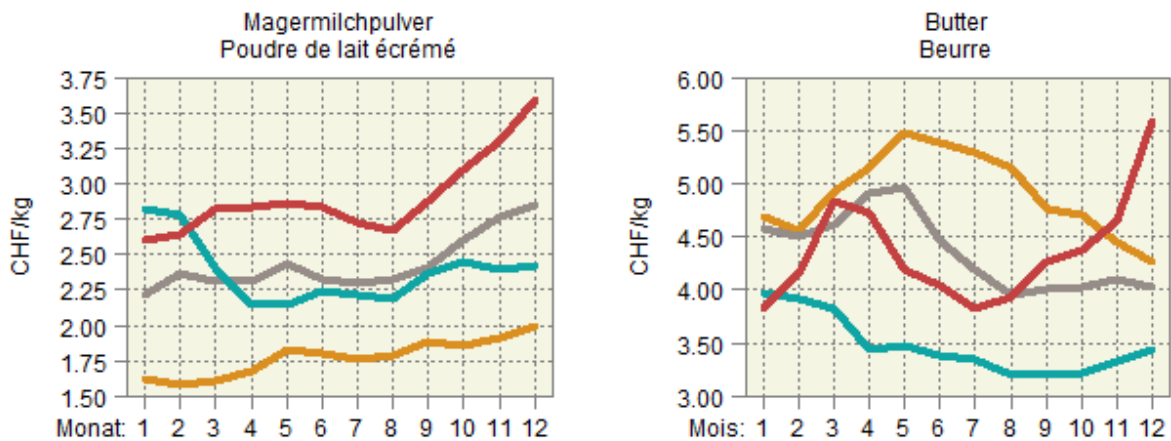

Entwicklung der Fett- und Eiweisspreise in Westeuropa Évolution des prix de la graisse et de la protéine dans l'Europe de l'Ouest

Milchfett ~ Matière grasse du lait Milcheiweiss ~ Protéine du lait

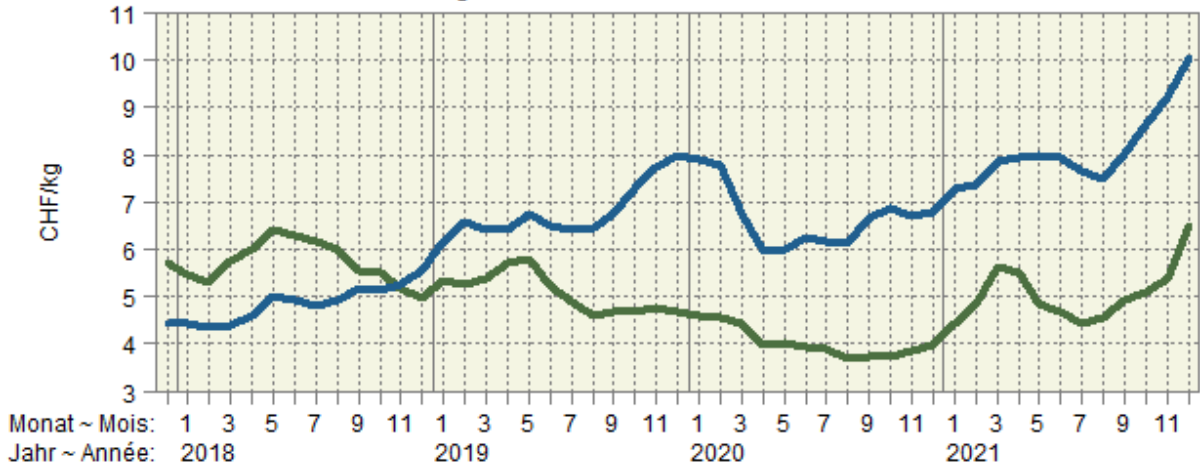

6.25 Weltmarktpreise Prix sur le marché mondial

Internationale Preise der Weltbank (WB), der Börse Chicago (C) und der Börse New York (NY), Preise in CHF/Tonne (Rohöl in CHF/1000 Liter)

Prix internationaux de la Banque Mondiale (WB), de la bourse Chicago (C) et de la bourse New York (NY), prix en CHF/tonne (pétrole brut en CHF/1000 Liter)

| Produkte | Quelle Source | 2020 | | | | 2021 | | | | Differenz in CHF zum | | Produits |
|----------------------|------------------|----------|-----------|---------|----------|------------------------|------------------------|-----------------------|----------|---------------------------------|--|----------|
| | | November | September | Oktober | November | November | September | Oktober | November | Différence en CHF par rapport à | | |
| | | Novembre | Septembre | Octobre | Novembre | Vorjahr Année préc. | Vormonat Mois préc. | | | | | |
| Rindvieh | C | 2 221 | 2 521 | 2 554 | 2 712 | 491.34 | 157.65 | Bovins | | | | |
| Rindfleisch | WB | 4 004 | 5 219 | 5 263 | 5 487 | 1 482.76 | 223.85 | Viande de bœuf | | | | |
| Mastrinder | C | 2 789 | 3 183 | 3 188 | 3 246 | 456.69 | 57.50 | Bovins à l'engrais | | | | |
| Schweine | C | 1 321 | 1 767 | 1 661 | 1 541 | 219.64 | -120.19 | Porcs | | | | |
| Geflügelfleisch | WB | 1 553 | 2 194 | 2 151 | 2 151 | 598.17 | -0.33 | Viande de poulet | | | | |
| Weizen | C | 201 | 244 | 252 | 276 | 75.41 | 24.02 | Blé | | | | |
| Weichweizen SRW USA | WB | 226 | 243 | | 308 | 82.48 | 308.34 | Blé tendre SRW USA | | | | |
| Reis Thailand 5 % | WB | 445 | 369 | 370 | 369 | -76.71 | -1.64 | Riz Thaïlande 5 % | | | | |
| Mais | C | 150 | 192 | 195 | 207 | 57.36 | 12.43 | Maïs | | | | |
| Mais | WB | 173 | 217 | 221 | 229 | 55.86 | 7.93 | Maïs | | | | |
| Sojabohnen | C | 385 | 431 | 417 | 424 | 39.23 | 7.29 | Soja | | | | |
| Sojabohnen | WB | 455 | 514 | 510 | 508 | 52.16 | -2.19 | Soja | | | | |
| Kaffee Arabica | WB | 3 027 | 4 586 | 4 908 | 5 262 | 2 235.49 | 354.00 | Café Arabica | | | | |
| Kaffee Robusta | WB | 1 454 | 2 127 | 2 143 | 2 223 | 769.72 | 80.36 | Café Robusta | | | | |
| Kaffee (CSCE) | NY | 2 273 | 3 918 | 4 165 | 4 547 | 2 274.59 | 382.41 | Café (CSCE) | | | | |
| Tee | WB | 2 532 | 2 515 | 2 568 | 2 601 | 68.83 | 32.83 | Thé | | | | |
| Kakao | WB | 2 148 | 2 359 | 2 371 | 2 206 | 58.10 | -165.24 | Cacao | | | | |
| Kakao | NY | 2 272 | 2 387 | 2 370 | 2 305 | 33.64 | -64.23 | Cacao | | | | |
| Bananen USA | WB | 1 029 | 1 093 | 1 063 | 1 054 | 25.02 | -8.42 | Bananes USA | | | | |
| Orangen | WB | 589 | 679 | 613 | 610 | 21.24 | -2.75 | Oranges | | | | |
| Kokosöl | WB | 1 247 | 1 370 | 1 776 | 1 827 | 580.49 | 51.52 | Huile de coco | | | | |
| Erdnussöl | WB | 1 464 | 1 361 | 1 422 | 1 381 | -82.53 | -40.27 | Huile d'arachides | | | | |
| Palmöl | WB | 836 | 1 090 | 1 210 | 1 243 | 406.62 | 32.50 | Huile de palme | | | | |
| Sojaöl | WB | 887 | 1 290 | 1 370 | 1 327 | 439.89 | -43.18 | Huile de soja | | | | |
| Rapsöl | WB | 954 | 1 503 | 1 658 | 1 704 | 749.37 | 45.77 | Huile de colza | | | | |
| Sonnenblumenöl | WB | 1 010 | 1 208 | 1 312 | 1 307 | 297.12 | -4.59 | Huile de tournesol | | | | |
| Zucker | WB | 284 | 398 | 392 | 395 | 110.90 | 2.89 | Sucre | | | | |
| Zucker Nr. 11 (CSCE) | NY | 298 | 399 | 397 | 404 | 105.54 | 6.68 | Sucre n° 11 (CSCE) | | | | |
| Sojamehl | WB | 452 | 431 | 416 | 408 | -43.97 | -8.58 | Farine de soja | | | | |
| Fischmehl | WB | 1 314 | 1 368 | 1 350 | 1 330 | 15.71 | -20.06 | Farine de poisson | | | | |
| Harnstoff | WB | 223 | 386 | 642 | 830 | 606.91 | 188.18 | Urée | | | | |
| Diammoniumphosphat | WB | 328 | 594 | 621 | 670 | 342.28 | 48.37 | Phosphate diammonique | | | | |
| Triple superphosphat | WB | 266 | 529 | 571 | 613 | 346.56 | 42.21 | Triple superphosphate | | | | |
| Kaliumchlorid | WB | 184 | 204 | 204 | 204 | 19.26 | -0.40 | Chlorure de potassium | | | | |
| Kautschuk TSR20 | WB | 2 097 | 1 649 | 1 727 | 1 778 | -318.56 | 51.48 | Caoutchouc TSR20 | | | | |
| Rohöl | WB | 242 | 422 | 477 | 463 | 220.96 | -13.37 | Pétrole brut | | | | |

Weltbank; Börse Chicago; Börse New York

Banque Mondiale; Bourse de Chicago; Bourse de New York

Entwicklung der Weltmarktpreise, Teil 1 Évolution des prix sur le marché mondial, 1ère partie

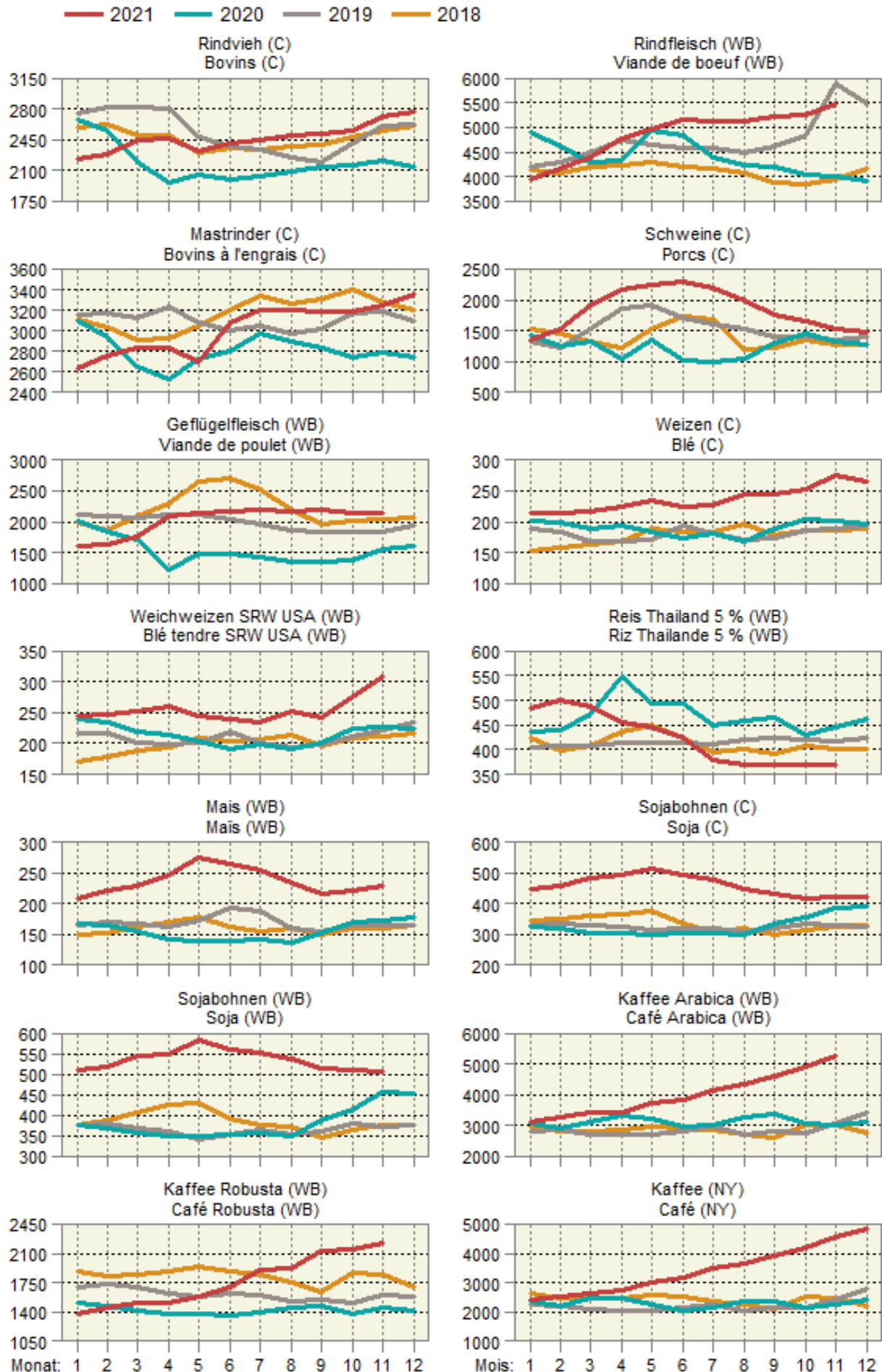

Entwicklung der Weltmarktpreise, Teil 2 Évolution des prix sur le marché mondial, 2ème partie

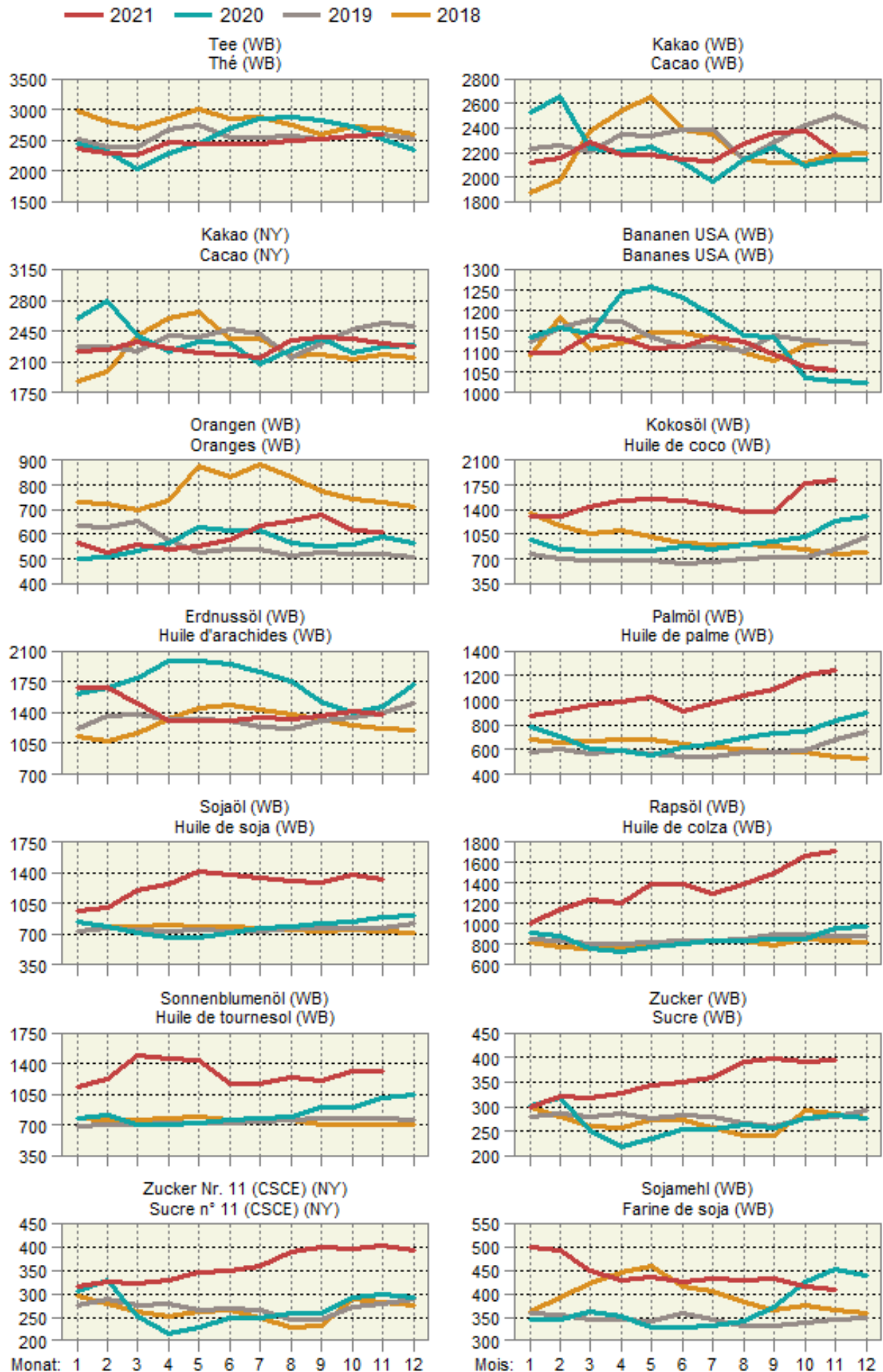

7. Diverses ~ Divers

7.1 Verkaufswert tierischer Erzeugnisse im Monat November Valeur de vente de produits d'origine animale au mois de novembre

Berechnung ohne Eigenverbrauch ~ Calcul sans auto-consommation

| Erzeugnisse | Einheit Unité | Verkaufsmenge | | | Verkaufswert je Mengeneinheit CHF ohne MwSt. | | | Verkaufswert, tausend CHF ohne MwSt. | | | Produits |
|-----------------------|------------------|-----------------|---------|-------|--|--------|-------|--|---------|-------|-------------------------------|
| | | Quantité vendue | | | Valeur de vente par unité de mesure, CHF hors TVA | | | Valeur de vente, milliers de CHF hors TVA | | | |
| | | 2020 | 2021 * | % | 2020 | 2021 * | % | 2020 | 2021 * | % | |
| Nutzvieh- export | St. ~ Pce | 68 | 17 | -75.0 | 756 | 2 222 | ... | 51 | 38 | -26.6 | Export. de bétail de rente |
| Schlachttiere | | | | | | | | | | | Animaux de bouch. |
| Grossvieh | St. ~ Pce | 40 773 | 45 681 | 12.0 | 2 729 | 2 878 | 5.5 | 111 280 | 131 489 | 18.2 | Gros bétail |
| Kälber | St. ~ Pce | 15 607 | 16 024 | 2.7 | 2 069 | 2 182 | 5.4 | 32 298 | 34 965 | 8.3 | Veaux |
| Schweine | St. ~ Pce | 214 975 | 248 964 | 15.8 | 392 | 329 | -16.2 | 84 310 | 81 789 | -3.0 | Porcs |
| Schafe | St. ~ Pce | 20 259 | 22 496 | 11.0 | 262 | 288 | 10.3 | 5 298 | 6 489 | 22.5 | Moutons |
| Geflügel ¹ | t LG ~ t PV | 12 196 | 12 901 | 5.8 | 2 428 | 2 537 | 4.5 | 29 612 | 32 731 | 10.5 | Volaille ¹ |
| Total | | | | | | | | 262 799 | 287 463 | 9.4 | Total |
| Milch | t | 260 812 | 256 900 | -1.5 | 662 | ... | ... | 172 735 | ... | ... | Lait |
| Eier | 1000 St. ~ Pce | 90 257 | 99 751 | 10.5 | 291 | ... | ... | 26 248 | ... | ... | Œufs |
| Total ^{2,3} | | | | 6.6 | | | -41.6 | 461 833 | 287 501 | -37.7 | Total ^{2,3} |

¹ Poulet, Truten² Verkaufsmenge: %-Differenz zwischen dem Verkaufswert im Vorjahr und der Summe aus den Multiplikationen der Mengen im Berichtsmonat mit den letztjährigen Verkaufswerten³ Verkaufswert je Mengeneinheit: %-Differenz zwischen der Veränderung des aktuellen Verkaufswertes und der unter Fussnote 2 berechneten Mengenveränderung¹ Poulet, Dinde² Quantités vendues: Différence en pour-cent entre la valeur de vente et le résultat de la multiplication des quantités vendues durant le mois de référence avec les valeurs de vente de l'année précédente³ Valeur de vente par unité de mesure: Différence en pour-cent entre la variation de la valeur de vente actuel et la variation de la quantité calculée à la note 2

Bundesamt für Landwirtschaft (BLW); Eidgenössische Zollverwaltung (EZV); Proviande; weitere Quellen; Berechnungen durch Agristat

Office fédéral de l'agriculture (OFAG); Administration fédérale des douanes (AFD); Proviande; autres sources; calculs par Agristat

7.2 Verkaufswert tierischer Erzeugnisse nach Monaten Valeur de vente de produits d'origine animale par mois

Berechnungen ohne Eigenverbrauch in Millionen CHF, ohne MwSt. ~ Calcul sans auto-consommation en millions de CHF, hors TVA

| Jahr Monat | Nutzvieh- ausfuhr | Schlachttiere ~ Animaux de boucherie | | | | | Milch | Eier | Total | |
|------------------|---------------------------------------|--------------------------------------|---------|----------|---------|-----------------------|-------------|---------|-------|---------|
| | | Grossvieh | Kälber | Schweine | Schafe | Geflügel ¹ | Lait | Œufs | | |
| | | | | | | | Gros bétail | Veaux | | Porcs |
| Année Mois | Exportations de bétail de rente | | | | | | | | | |
| 2020 | Jan | 0.0 | 93.5 | 34.4 | 89.2 | 3.7 | 30.0 | 182.5 | 25.6 | 459.0 |
| | Feb | 0.0 | 79.9 | 29.9 | 76.9 | 4.1 | 27.5 | 170.9 | 24.1 | 413.3 |
| | Mrz | 0.0 | 86.7 | 35.1 | 86.5 | 5.7 | 30.6 | 188.6 | 26.4 | 459.7 |
| | Apr | 0.0 | 70.6 | 29.2 | 79.6 | 6.2 | 31.3 | 193.1 | 24.7 | 434.8 |
| | Mai | 0.0 | 81.2 | 28.7 | 77.3 | 4.4 | 30.1 | 190.7 | 25.4 | 437.7 |
| | Jun | 0.0 | 92.0 | 30.7 | 86.0 | 4.5 | 29.9 | 171.5 | 25.3 | 439.9 |
| | Jul | 0.0 | 80.6 | 30.7 | 90.7 | 4.2 | 31.6 | 173.0 | 26.4 | 437.2 |
| | Aug | 0.0 | 87.2 | 28.0 | 86.2 | 4.2 | 29.3 | 171.0 | 26.2 | 432.2 |
| | Sep | 0.0 | 90.0 | 25.5 | 88.8 | 5.7 | 30.3 | 194.0 | 24.8 | 459.2 |
| | Okt | 0.0 | 105.8 | 30.4 | 91.3 | 5.8 | 30.6 | 188.3 | 25.6 | 477.8 |
| | Nov | 0.1 | 111.3 | 32.3 | 84.3 | 5.3 | 29.6 | 172.7 | 26.2 | 461.8 |
| | Dez | 0.1 | 89.8 | 32.6 | 79.7 | 5.6 | 31.0 | 181.5 | 24.0 | 444.3 |
| | Jahr | 0.3 | 1 068.5 | 367.6 | 1 016.5 | 59.5 | 361.8 | 2 177.9 | 304.8 | 5 356.9 |
| 2021 * | Jan | 0.1 | 91.6 | 26.7 | 73.4 | 4.3 | 28.7 | 191.3 | 24.2 | 440.3 |
| | Fév | 0.2 | 89.4 | 27.4 | 67.3 | 4.6 | 28.6 | 176.7 | 23.6 | 417.9 |
| | Mar | 0.1 | 107.8 | 32.9 | 83.6 | 8.0 | 32.9 | 202.0 | 28.0 | 495.3 |
| | Avr | 0.0 | 92.5 | 29.8 | 76.6 | 5.3 | 31.2 | 204.0 | 25.7 | 465.2 |
| | Mai | 0.0 | 90.9 | 28.0 | 78.3 | 5.6 | 31.2 | 209.8 | 26.0 | 469.8 |
| | Jun | 0.0 | 87.2 | 31.1 | 86.8 | 5.1 | 32.5 | 189.9 | 25.9 | 458.6 |
| | Jul | 0.0 | 85.2 | 29.5 | 76.0 | 4.4 | 33.8 | 182.0 | 27.2 | 438.1 |
| | Août | 0.0 | 95.7 | 29.9 | 76.0 | 4.9 | 32.0 | 176.2 | 27.5 | 442.2 |
| | Sep | 0.0 | 91.5 | 28.4 | 75.7 | 6.5 | 33.6 | 198.7 | 26.6 | 461.0 |
| | Oct | 0.0 | 103.4 | 27.4 | 71.0 | 5.9 | 32.4 | 202.4 | 28.1 | 470.7 |
| | Nov | 0.0 | 131.5 | 35.0 | 81.8 | 6.5 | 32.7 | ... | ... | ... |
| Jan - Nov 2020 | | 0.3 | 978.7 | 335.0 | 936.7 | 54.0 | 330.8 | 1 996.4 | 280.8 | 4 912.6 |
| Jan - nov 2021 * | | 0.4 | 1 066.6 | 326.0 | 846.6 | 61.1 | 349.8 | ... | ... | ... |

¹ Poulet, Truten

¹ Poulet, Dinde

Bundesamt für Landwirtschaft (BLW); Eidgenössische Zollverwaltung (EZV);
Proviande; weitere Quellen; Berechnungen durch Agristat

Office fédéral de l'agriculture (OFAG); Administration fédérale des douanes (AFD);
Proviande; autres sources; calculs par Agristat

Verkaufswert tierischer Erzeugnisse nach Monaten Valeur de vente de produits d'origine animale par mois

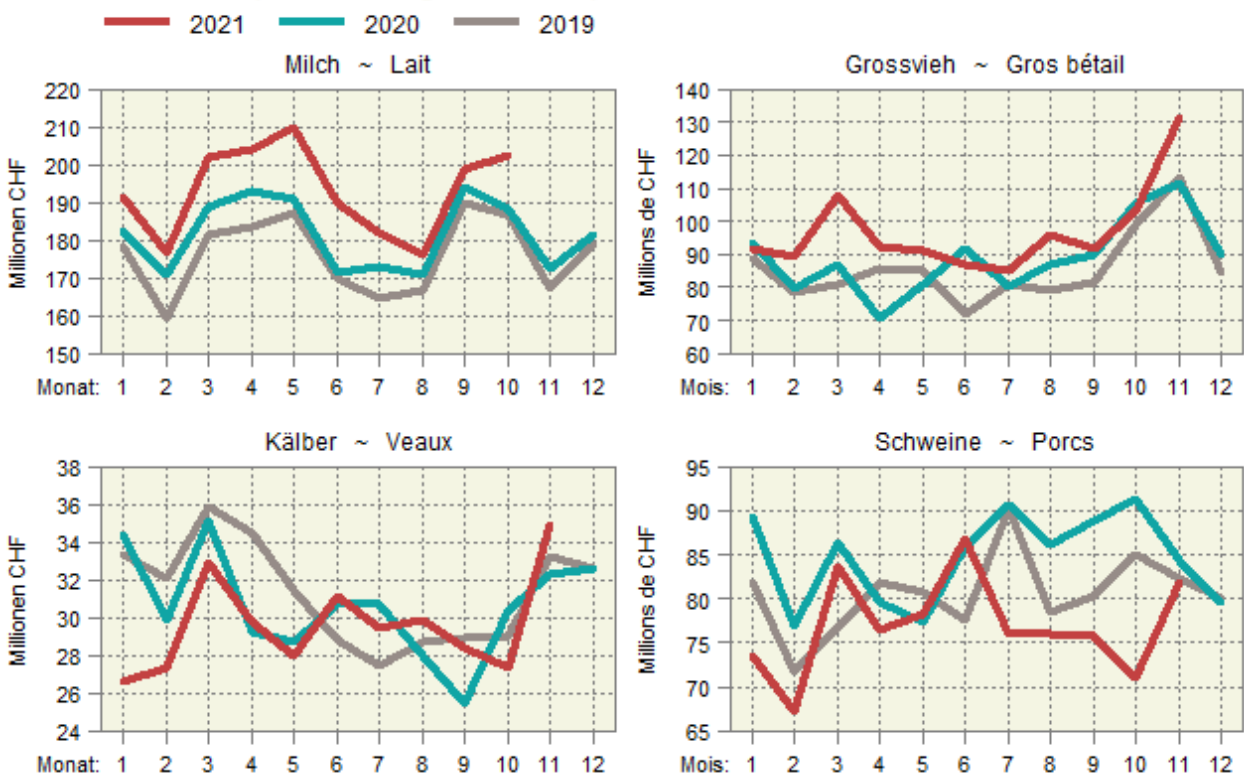

7.3 Umsätze im Detailhandel: Nahrungsmittel, Getränke und Tabak Chiffres d'affaires dans le commerce de détail: alimentation, boissons et tabac

Entwicklung auf der Basis der kalender- und saisonbereinigten Umsätze, 2015 = 100.

Évolution sur la base des chiffres d'affaires corrigés des effets calendaires et des variations saisonnières, 2015 = 100.

| Monat ~ Mois | Nominal | | | | | | | Real ~ Réel | | | | | | |
|--------------|--------------|-------|-------|-------|-------|-------|-------|--------------|-------|-------|-------|-------|-------|-------|
| | Jahr ~ Année | | | | | | | Jahr ~ Année | | | | | | |
| | 2015 | 2016 | 2017 | 2018 | 2019 | 2020 | 2021 | 2015 | 2016 | 2017 | 2018 | 2019 | 2020 | 2021 |
| Jan ~ Jan | 101.8 | 101.0 | 103.0 | 103.4 | 105.3 | 105.1 | 117.7 | 101.1 | 101.7 | 102.9 | 102.4 | 103.1 | 103.6 | 116.2 |
| Feb ~ Fév | 99.3 | 99.7 | 102.0 | 104.0 | 104.6 | 110.1 | 117.6 | 99.1 | 99.9 | 100.8 | 103.0 | 102.3 | 108.7 | 116.5 |
| Mrz ~ Mar | 98.6 | 99.4 | 103.1 | 104.8 | 105.4 | 115.7 | 122.7 | 98.6 | 99.5 | 102.9 | 103.6 | 103.1 | 113.2 | 121.7 |
| Apr ~ Avr | 99.8 | 99.1 | 100.5 | 103.6 | 105.4 | 109.0 | 120.8 | 100.3 | 99.4 | 100.6 | 102.5 | 103.1 | 106.1 | 119.3 |
| Mai ~ Mai | 99.5 | 99.3 | 101.8 | 104.4 | 103.1 | 123.5 | 117.4 | 99.6 | 99.5 | 101.4 | 102.4 | 100.8 | 120.1 | 116.0 |
| Jun ~ Jun | 100.2 | 98.4 | 103.1 | 105.8 | 106.6 | 116.7 | 112.2 | 100.0 | 97.9 | 102.8 | 103.8 | 104.4 | 113.2 | 111.4 |
| Jul ~ Jul | 99.9 | 99.5 | 101.6 | 104.6 | 106.9 | 116.7 | 110.0 | 100.3 | 99.2 | 101.0 | 102.4 | 105.0 | 113.7 | 109.0 |
| Aug ~ Aoû | 99.8 | 100.7 | 101.1 | 104.8 | 106.0 | 114.7 | 111.0 | 99.7 | 99.9 | 100.5 | 103.2 | 103.9 | 112.2 | 109.4 |
| Sep ~ Sep | 99.7 | 100.7 | 103.8 | 104.5 | 106.1 | 112.4 | 110.7 | 99.7 | 100.3 | 103.0 | 102.4 | 103.8 | 109.6 | 109.4 |
| Okt ~ Oct | 100.3 | 100.9 | 102.7 | 105.5 | 105.0 | 116.5 | 111.9 | 100.2 | 100.2 | 101.6 | 102.9 | 103.2 | 113.4 | 110.5 |
| Nov ~ Nov | 100.1 | 100.2 | 103.4 | 105.6 | 106.1 | 115.3 | 113.6 | 99.8 | 99.5 | 102.1 | 103.0 | 104.4 | 112.7 | 112.2 |
| Dez ~ Déc | 101.0 | 95.4 | 101.5 | 105.0 | 105.7 | 120.1 | | 101.6 | 95.1 | 100.7 | 102.7 | 103.9 | 118.4 | |

Bundesamt für Statistik (BFS),
Detailhandelsumsatzstatistik

Office fédéral de la statistique (OFS),
Statistique des chiffres d'affaires du commerce de détail

Umsätze im Detailhandel Chiffres d'affaires dans le commerce de détail

Kalender- und saisonbereinigte Entwicklung, 2015 = 100

Évolution corrigée des effets calendaires et des variations saisonnières, 2015 = 100

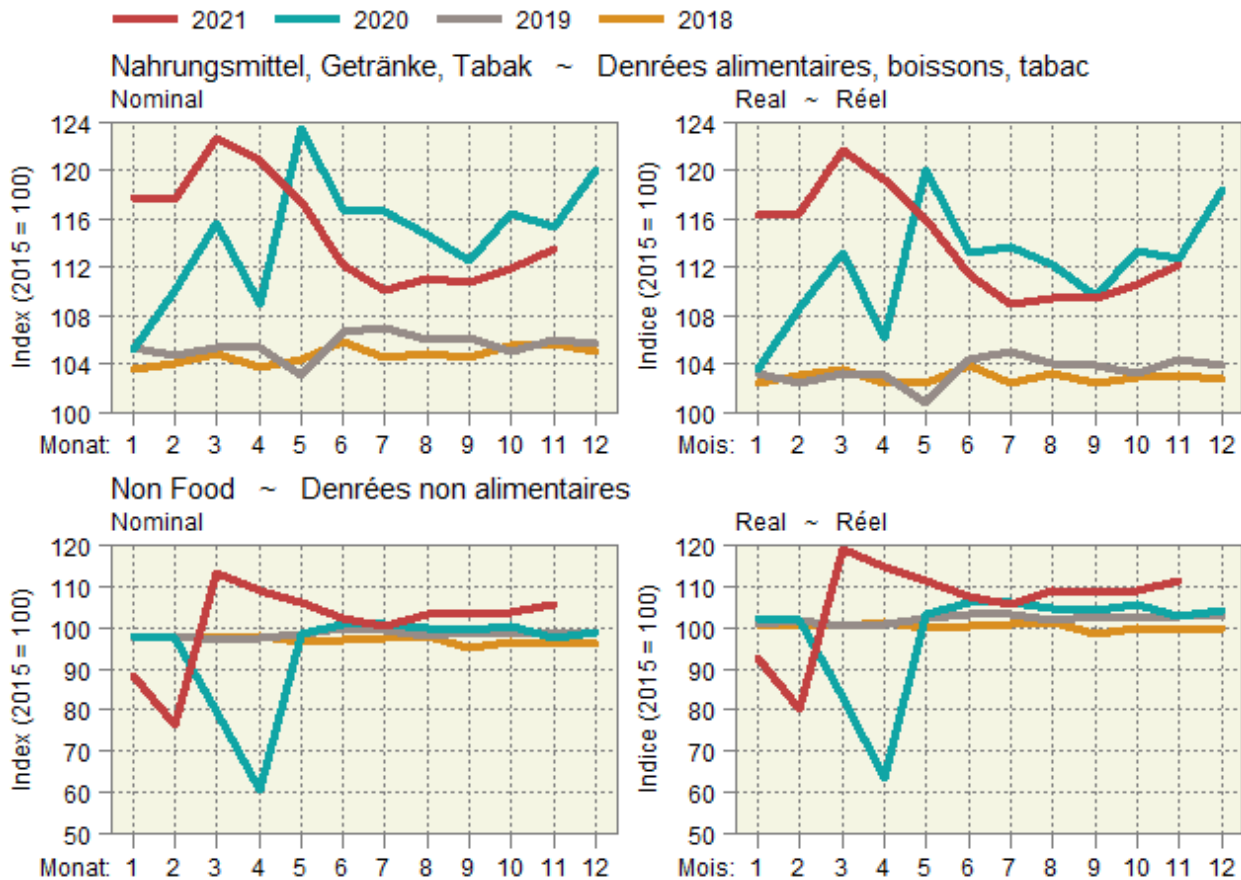

7.4 Anteil der Landwirtschaft am Konsumentenfranken Part de l'agriculture par franc dépensé par les consommateurs

Aufteilung der Konsumentenausgaben für Nahrungsmittel auf Produzenten einerseits und Handel bzw. Industrie andererseits, in Millionen Franken ³

Répartition des dépenses des consommateurs pour les produits alimentaires entre les producteurs d'une part et le commerce et l'industrie d'autre part, en millions de francs ³

| | 2011/2015 | 2016/2020 | 2017 | 2018 | 2019 * | 2020 * | |
|--|-----------|-----------|---------|---------|---------|---------|---|
| Bruttoinlandprodukt zu lauf. Preisen ¹ | 659 877 | 706 372 | 693 694 | 719 272 | 727 212 | 706 242 | Produit intérieur brut à prix courants ¹ |
| Verfügbares Haushaltseinkommen ¹ | 425 445 | 454 924 | 444 204 | 451 643 | 460 741 | 475 327 | Revenu du ménage disponible ¹ |
| Priv. Konsum von Gütern und Diensten ¹ | 331 725 | 351 150 | 350 503 | 356 947 | 360 330 | 344 285 | Consommat. privée de biens et services ¹ |
| davon Nahrungsmittelausgaben zu Konsumentenpreisen ² | 45 190 | 46 676 | 46 583 | 47 297 | 48 520 | 45 072 | dont dépenses pour l'alimentation sur la base des prix à la consommation ² |
| %-Anteil der Nahrungsmittelausgaben am privaten Konsum von Gütern und Diensten | 13.6 | 13.3 | 13.3 | 13.3 | 13.5 | 13.1 | Part des dépenses pour l'alimentation à la consommation privée de biens et services en % |
| Inlandproduktion von Nahrungsmitteln und Getränken zu Produzentenpreisen | 7 137 | 7 297 | 7 065 | 7 351 | 7 363 | 7 600 | Production indigène de denrées alimentaires et de boissons sur la base des prix à la production |
| ./. Ausfuhr zu Produzentenpreisen | 898 | 865 | 925 | 848 | 907 | 862 | ./. Exportations sur la base des prix à la production |
| ./. Rohstoffe für Getränke | 751 | 782 | 696 | 884 | 793 | 720 | ./. Matières premières pour les boissons |
| = Inlandproduktion für den Inlandsmarkt zu Produzentenpreisen | 5 489 | 5 651 | 5 444 | 5 619 | 5 663 | 6 019 | = Production indigène pour le marché indigène sur la base des prix à la production |
| %-Anteil der inländischen Produktion zu Produzentenpreisen an den Nahrungsmittelausgaben zu Konsumentenpreisen | 12.1 | 12.1 | 11.7 | 11.9 | 11.7 | 13.4 | Part de la production indigène en % sur la base des prix à la production aux dépenses pour l'alimentation sur la base des prix à la consommation. |
| + Einfuhr von Nahrungsmitteln und Nahrungsmittelrohstoffen zu ausländischen Preisen verzollt | 7 500 | 8 216 | 8 149 | 8 302 | 8 206 | 8 579 | + Importations de denrées alimentaires et de matières premières destinées à l'alimentation sur la base des prix étrangers dédouanés |
| = Nahrungsmittelausgaben zu Produzentenpreisen | 12 989 | 13 867 | 13 593 | 13 921 | 13 869 | 14 598 | = Dépenses pour l'alimentation sur la base des prix à la production |
| %-Anteil der Nahrungsmittelausgaben zu Produzentenpreisen an den Nahrungsmittelausgaben zu Konsumentenpreisen | 28.7 | 29.7 | 29.2 | 29.4 | 28.6 | 32.4 | Part des dépenses pour l'alimentation en % sur la base des prix à la production aux dépenses pour l'alimentation sur la base des prix à la consommation |
| + Verarbeitungs- und Handelsmarge | 32 201 | 32 808 | 32 989 | 33 376 | 34 651 | 30 475 | + marge de la transformation et du commerce |
| = Nahrungsmittelausgaben zu Konsumentenpreisen | 45 190 | 46 676 | 46 583 | 47 297 | 48 520 | 45 072 | = Dépenses pour l'alimentation sur la base des prix à la consommation |

¹ Volkswirtschaftliche Gesamtrechnung, Bundesamt für Statistik

² Beim Detailhandel und in Gaststätten

³ Auf Grund der Revision 2020 der Volkswirtschaftlichen Gesamtrechnungen wurden die Angaben teilweise bis 1995 zurückkorrigiert

¹ Comptabilité nationale, Office fédéral de la statistique

² Au commerce de détail, restaurants et cafés

³ Suite à la révision 2020 des comptes nationaux, les valeurs ont été révisées partiellement jusqu'en 1995

Anteil der in- und ausländischen Landwirtschaft am Konsumentenfranken Part de l'agriculture indigène et étrangère aux dépenses des consommateurs

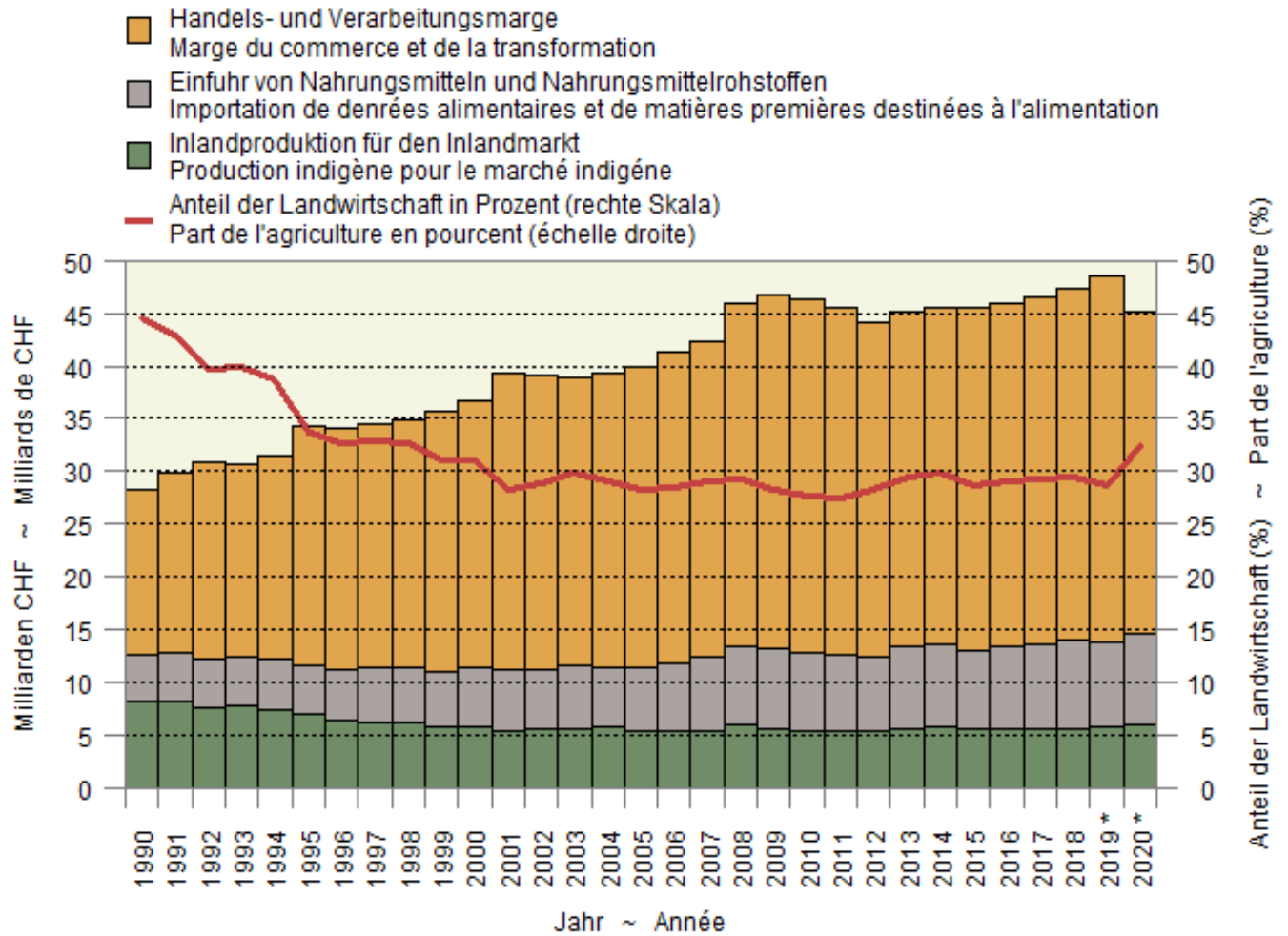

Impressum

| | |
|---------------------------|--|
| Herausgeber: | Schweizer Bauernverband Agristat Laurstrasse 10 5201 Brugg 056 462 53 26 |
| Übersetzungen: | Agristat, SBV Übersetzungen, externe Übersetzungsdienste |
| Abonnement: | Digitale Publikation (PDF) mit Direktzustellung via Mail für 65 Franken pro Jahr exkl. MwSt. www.sbv-usp.ch/de/publikationen/agristat |
| Erscheinungsweise: | monatlich, 12 Ausgaben |

Das Redaktionsteam der Publikation AGRISTAT

| | |
|--------------------|---|
| Daniel Erdin: | Leitung |
| Bettina Abplanalp: | Preise |
| Sara Giovanettina: | Grundlagen, Pflanzenbau |
| Silvano Giuliani: | Diverses (landwirtschaftliche Gesamtrechnung) |
| Nicolas Hofer: | Viehwirtschaft, Aussenhandel, Diverses |
| Lena Obrist: | Milchwirtschaft |
| Nicole Gysi: | Layout (Hauptverantwortung), Abonnemente |
| Nejna Gothuey: | Layout |
| Timo Schär: | Administrative Unterstützung |

Der Kontakt zu einzelnen Mitgliedern des AGRISTAT-Teams erfolgt am einfachsten per Mail. Die Mail-Adresse ist immer nach dem folgenden Muster aufgebaut: vorname.name@agristat.ch. Adressänderungen bei bestehenden Abonnements leiten Sie am besten per Mail an Frau Nicole Gysi weiter.

Titelphoto: Quelle unbekannt

Copyright: Agristat, einzelne Tabellen oder Grafiken dürfen mit der Quellenangabe «Agristat» publiziert werden

Impressum

| | |
|--------------------------|---|
| Editeur: | Union Suisse des Paysans Agristat Laurstrasse 10 5201 Brugg 056 462 53 26 |
| Traductions: | Agristat, USP Traductions, services de traduction externes |
| Abonnement: | Publication digitale transmise par courriel pour 65 frs par an sans TVA www.sbv-usp.ch/fr/publications/agristat |
| Mode de parution: | mensuel, 12 numéros |

L'équipe de la publication AGRISTAT

| | |
|--------------------|---|
| Daniel Erdin: | Direction |
| Bettina Abplanalp: | Prix |
| Sara Giovanettina: | Bases, production végétale |
| Silvano Giuliani: | Divers (comptes économiques de l'agriculture) |
| Nicolas Hofer: | Production animale, commerce extérieur, divers |
| Lena Obrist: | Économie laitière |
| Nicole Gysi: | Mise en page (responsabilité principale), abonnements |
| Nejna Gothuey: | Mise en page |
| Timo Schär: | Assistance administrative |

Le contact avec des membres individuels de l'équipe AGRISTAT est établi le plus simple par courrier électronique. L'adresse e-mail est toujours composée de la manière suivante: prénom.nom@agristat.ch. Des changements d'adresse pour des abonnements existants doivent être adressés à Madame Nicole Gysi.

Page de couverture: Source inconnue

Droits d'auteur: Agristat, des tableaux ou des graphiques individuels peuvent être publiés avec l'indication de la source «Agristat».